КОГАЛЫМСКИЙ ВЕСТНИК

№79 (1387)
14.10.2022 г.

12+

ОБЩЕСТВЕННО-ПОЛИТИЧЕСКОЕ ЕЖЕНЕДЕЛЬНОЕ ИЗДАНИЕ

СЕГОДНЯ В НОМЕРЕ:

КОГАЛЫМЧАНЕ СРЕДИ ЛУЧШИХ 2 СТР.

ВАЖНАЯ РАБОТА - ПАПИНА ЗАБОТА 4 СТР.

ТЕЛЕПРОГРАММА НА СЛЕДУЮЩУЮ НЕДЕЛЮ 7-10 СТР.

БУДЬ В КУРСЕ 14 СТР.

Фото: Екатерина Бобровник.

МОЙ ПАПА - ПРИМЕР И ОПОРА!

16 октября в нашей стране отмечается День отца. Праздник для нас совсем новый, ведь до недавнего времени свой «официальный» день был только у российских мам, а вот День отца до 2021 года не имел официального статуса, хотя впервые об учреждении праздника заговорили еще в 2008 году, когда в «Российской газете» была опубликована заметка с заголовком: «Владимир Путин пообещал «подумать» ввести в России День отца». В частности, в заметке приведена следующая цитата: «В процессе деторождения принимают участие как отец, так и мать. Ряд задач по поддержанию семьи, воспитанию детей - это функция отцов. Объявив 2008-й Годом семьи в России, мы хотим решить задачи, которые стоят в сфере демографии, а также отцовства и материнства».

Запрос на празднование Дня отца рос с каждым годом, подтверждением этому стал тот факт, что на местном уровне его начали отмечать в десятках регионов. 4 октября 2021 года Владимир Путин подписал указ, согласно которому «в целях укрепления института семьи и повышения значимости отцовства в воспитании детей» этот важный семейный праздник стал официальным и теперь отмечается в России каждое третье воскресенье октября.

В этот день все мужчины, ставшие папами, будут принимать поздравления от своих детей. Тех, кто еще не успел приготовить подарок для своего главного мужчины и защитника, гостеприимно ждет библиотека-филиал №2. Ее сотрудники приглашают всех желающих принять участие в душевном и теплом мероприятии - мастер-классе по изготовлению своими руками оригинальной открытки для любимых пап в честь этого замечательного праздника. Он состоится накануне - 15 октября в 11:00.

16 октября в СК «Юбилейный» пройдет первый городской фестиваль «Папа может». Начало в 16:00. Пап и их любимых детишек ждут творческие, спортивные и интеллектуальные задания, по результатам которых будут определены победители.

А если кто-то хочет, чтобы о его папе узнали не только в нашем городе, но и далеко за его пределами, Фонд Андрея Первозванного при поддержке художника, автора курсов по академическому рисунку и живописи, многодетного отца Александра Рыжкина приглашает всех желающих принять участие в большом семейном флешмобе! Подробнее об условиях участия - на 2-й странице газеты.Не скрывайте своих чувств к папе! Скажите ему в этот день спасибо!

С праздником, дорогие наши папы!

НОВОСТИ

РОССИЯ

Минсельхоз Российской Федерации видит предпосылки для снижения цен на хлеб в текущем году благодаря хорошему урожаю, заявила журналистам первый замминистра сельского хозяйства Оксана Лут в кулуарах Всероссийского форума сельских пекарей. Ведомство ожидает снижение цен на хлеб, исходя из снижения цен на базовое сырье.

- Производство хлеба и хлебобулочных изделий в Российской Федерации ежегодно составляет шесть миллионов тонн, закрывая внутренние потребности. В этом году ожидается урожай зерна в объеме около 150 млн тонн, из которых 100 млн тонн придется на пшеницу и более двух миллионов тонн - на рожь, - отметила Оксана Лут. - Это позволит нам обеспечить все потребности для внутреннего потребления как с точки зрения производства муки, так и с точки зрения производства хлеба. И что самое важное - мы сделали предварительную оценку по качеству зерна, которое используется для пищевых целей, для производства муки и хлеба. И это зерно будет необходимого качества для производства качественного хлеба в нашей стране.

ХМАО-ЮГРА

Благодаря национальному проекту «Безопасные качественные дороги» в нормативное состояние приведен участок трассы Сургут - Когалым - граница автономного округа с 242-го по 244-й километры. Этот участок проходит по территории Сургутского района до границы Югры с Ямало-Ненецким автономным округом.

В понедельник специальная комиссия в составе представителей окружного управления автомобильных дорог, подрядной организации и общественников проинспектировала обновленный участок дороги.

Специалисты проверили основные геометрические параметры дороги, измерили коэффициент сцепления дорожного покрытия с колесом, ровность, уклоны. Замечаний у членов комиссии не возникло: объект был введен в эксплуатацию.

В ходе выполнения работ по капитальному ремонту дорожники выполнили фрезерование старого покрытия, уложили более 16 тысяч тонн верхнего слоя дорожного полотна. Укреплены откосы методом засева трав, устроены обочины, установлены дорожные знаки, нанесена разметка из термопластика.

Напомним, в 2022 году в Югре по нацпроекту будет приведено в нормативное состояние 28,4 км региональных дорог.

КОГАЛЫМ

Юные хоккеисты Когалыма открыли новый игровой сезон.

Первые домашние игры состоялись накануне на обновленном ледовом корте ЛД «Айсберг».

Площадь ледового корта была увеличена, установлен новый хоккейный борт. Эти изменения и позволяют проводить теперь домашние игры.

В прошедшие выходные стартовали матчи первенства Уральского, Сибирского и Приволжского Федеральных округов по хоккею среди юношей до 15 и 17 лет.

Состязания будут проходить в ледовом дворце «Айсберг» вплоть до мая 2023 года.

Команды «Северные охотники 2006» и «Северные охотники 2008» на домашнем льду проведут 28 игр.

ПРИМИТЕ УЧАСТИЕ

ПРАЗДНИЧНЫЙ ФЛЕШМОБ

Фонд Андрея Первозванного при поддержке художника, CG иллюстратора, автора курсов по академическому рисунку и живописи, эксперта по современной графике и рисунку, многодетного отца Александра Рыжкина, приглашает к участию в большом семейном флешмобе!

Как принять участие в семейном флешмобе?

До 16 октября выложите на своей странице в ВКонтакте рисунок, фотографию или видео, посвященные папе. Отметьте ваш пост хештегами #деньотца2022 и #ФондАндреяПервозванного.

Вам нужно вступить в группу Фонда Андрея Первозванного и подписаться на страницу БФ «Протек». Ваш аккаунт должен быть открыт.

Вспомните смешной или вдохновляющий случай из жизни или нарисуйте папин портрет. Возможно, кому-то захочется опубликовать фото с папой или записать видео с поздравлениями. Ждем ваши поздравления, признания в любви, благодарности вашим отцам!

Конечно же, флешмоб не обойдется без розыгрыша призов. Случайным выбором будут определены 10 участников, которым повезет в этот день. Они получат ценные подарки. Информация об итогах розыгрыша призов будет размещена 19 октября на страницах Фонда Андрея Первозванного, а также партнеров флешмоба.

Соб. инф.

ПОСЫЛКА СОЛДАТУ

Ресурсный центр развития добровольчества «Навигатор добра» совместно с Гуманитарным Добровольческим Корпусом проводит сбор гуманитарной помощи для наших защитников, отправившихся в зону специальной военной операции. Присоединиться к акции может каждый.

Что можно отправить?

* Письма со словами поддержки ребят.

* Одежду (принимаются только новые вещи) - теплые носки, перчатки, шапки и балаклавы, а также нательное белье, термобелье, резиновые сапоги, теплые галоши, стельки для обуви, дождевики.

* Предметы первой необходимости - теплые спальные мешки, коврики для сна, фонарик налобный и обычный, спички охотничьи, сухое горючее, батарейки пальчиковые и мизинчиковые, женские прокладки ночные с максимальным количеством (используются как стельки), байковые детские пеленки или ткань.

* Медицинские препараты и изделия - лекарства (противовирусные, обезболивающие, от отравления), антисептики, глазные капли, любая перевязка, жгут турникет и резиновый жгут, лейкопластырь, который накладывается прямо на рану, пластырь в рулоне, гемостатики, перчатки медицинские, тампоны гигиенические женские (для зажима пулевых и иных ранений).

* Средства личной гигиены - влажные салфетки, полотенца, крем простой питательный, одноразовые бритвенные станки, пена для бритья, мыло кусковое, зубные щетки, зубная паста.

* Продукты - консервы, тушенка, крупы, макаронные изделия, карамель, сгущенное молоко, шоколад, печенье, зефир, вафли, чай, кофе растворимый, вода бутилированная и еда быстрого приготовления, а также сухофрукты и орехи.

Соб. инф.

Сбор вещей осуществляется в центре «Вещи в дар» по адресу: улица Сибирская, 8/1. Пункт сбора работает со вторника по субботу с 14:00 до 19:00. Все интересующие вопросы можно уточнить по телефону: 8 904 477 11 16 - Екатерина Васнева.

ДЕЛА ПАРТИЙНЫЕ

КОГАЛЫМЧАНЕ СРЕДИ ЛУЧШИХ

В канун Дня работника сельского хозяйства и перерабатывающей промышленности в Российской Федерации Секретарь Местного отделения партии «Единая Россия», глава города Когалыма Николай Пальчиков поздравил Сергея Половюка - генерального директора ООО «ЧУМиКО» с очередным достижением.

Во Всероссийском конкурсе «Экспортер года» ООО «ЧУМиКО» заняло третье место в окружном этапе конкурса (УрФО) в номинации «Экспортер года в сфере базовой продукции агропромышленного комплекса» в категории «Малое и среднее предпринимательство».

- То, что ООО «ЧУМиКО» заняло третье место, для Когалыма очень значимо. И несмотря на то, что мы проживаем в северном регионе, у нас есть предприниматели, которые находят возможности, направления и интересные пути, показывающие, что здесь, на этой земле, можно и нужно развивать промышленность, тесно связанную с сельскохозяйственным производством, - отметил в поздравительной речи Николай Николаевич.

Наши герои занимаются сбором и первичной переработкой дикорастущего сырья более трех лет.

Перечень заготавливаемой продукции включает в себя кедровые орехи, грибы (белые, подосиновики, подберезовики, мухоморы красные и пантерные) и дикорастущие ягоды (брусника, черника, клюква, морошка).

Также ассортимент предприятия составляют такие продукты, как варенье, мед и различные виды урбечей.

В настоящее время продукция продается в Литву, Японию, США и Израиль.

В 2018 году ООО «ЧУМиКО» получило право использования товарного знака «Сделано в Югре!», а в 2019 году предприятие стало победителем регионального конкурса «Экспортер года» в номинации «Экспортер года в сфере агропромышленного комплекса».

«Единая Россия» поддерживает представителей агропромышленного комплекса и сельхозпроизводителей в их начинаниях.

Подробнее о том, как в условиях Севера можно развить успешный сельскохозяйственный бизнес, читайте в интервью Сергея Половюка на 4-й странице газеты.

Ольга Лучкина.
Фото автора.

ОТКРЫТАЯ ТРЕНИРОВКА ПО САМБО

7 октября в спортивном комплексе «Юбилейный» состоялась открытая тренировка по самбо, организатором которой является Партия «Единая Россия», в рамках партийного проекта «ZaСамбо». Символично, что открытые тренировки прошли по всей России в день рождения Президента Российской Федерации.

В спортивном зале собрались почетные гости мероприятия: Николай Пальчиков, глава города Когалыма, секретарь местного отделения партии «Единая Россия», депутаты-единороссы Алла Говорищева, Павел Заремский, Вячеслав Маренюк, а также неравнодушные зрители и школьники. Участники-самбисты на демонстрационной тренировке показали те навыки и умения, которые они получили в процессе обучения искусству этого единоборства.

После того, как спортсмены продемонстрировали свое мастерство, состоялась торжественное награждение. Николай Пальчиков вручил благодарственные письма от Местного отделения Партии «Единая Россия» тренерам Мирабу Месхорадзе и Станиславу Хрусталеву.

- Когалым славен спортивными достижениями и мероприятиями, которые проходят на самом высоком уровне. Это и отличная организация соревнований, и яркие эмоций зрителей и болельщиков от увиденного. Предстоящее Первенство ХМАО-Югры по самбо не станет исключением. Уверен, что юные зрители по достоинству оценят этот мужественный вид спорта, и у них возможно тоже появится желание им заниматься. Участникам желаю новых достижений, а зрителям - незабываемых эмоций, - обратился к присутствующим Николай Пальчиков.

Ребят интересовали ответы на многие вопросы, например, с какого возраста можно записаться в секцию, сколько лет тренеры сами занимаются борьбой, травмоопасен ли этот вид спорта, жесткие ли маты? Наставники внимательно выслушали все вопросы и подробно ответили на них, а также пригласили всех желающих на тренировки.

Екатерина Бобровник.
Фото автора.

НОВОСТИ ПОЛИЦИИ

ОБСТАНОВКА ПОД КОНТРОЛЕМ

В среду в Отделе МВД России по городу Когалыму состоялось совещание, на котором полицейские подвели итоги деятельности за девять месяцев текущего года.

В 2022 году сотрудниками ОМВД России по городу Когалыму продолжалась реализация мероприятий, направленных на повышение эффективности работы по профилактике, раскрытию и расследованию преступлений на обслуживаемой территории. Принимались меры по выполнению требований законов РФ и ведомственных нормативных актов.

По результатам работы за девять месяцев 2022 года в окружном рейтинге среди территориальных отделов ОМВД России по городу Когалыму занимает 12 место из 20.

В отчетном периоде общее количество преступлений, зарегистрированных на территории обслуживания, снизилось на 3,2%.

Зарегистрировано 145 краж, что на пять фактов больше аналогичного периода 2021 года.

В ходе проведения профилактической работы сотрудниками отдела выявлено 2 707 административных правонарушений. Общая сумма штрафов, наложенных ОМВД России по городу Когалыму, составила более 380 тысяч рублей.

Зарегистрировано три преступления в сфере незаконного оборота оружия.

Выявлено 54 преступления, связанных с незаконным оборотом наркотиков, из них - 36 сбытов наркотиков. Из незаконного оборота изъято 887 грамм наркотических средств.

За 9 месяцев 2022 года количество выявленных преступлений экономической направленности увеличилось на 26,7% (с 15 до 19), из них тяжких и особо тяжких - 7 преступлений, а также пять преступлений коррупционной направленности.

В сфере незаконной миграции возбуждено 10 уголовных дел. Снизилось на 43% количество преступлений, совершенных иностранными гражданами (с 7 до 4).

Проделана серьезная работа в целях повышения безопасности дорожного движения. Активно внедрялись в практику современные информационные технологии и технические средства контроля состояния дорожного движения. В городе функционируют средства автоматической фиксации нарушений Правил дорожного движения. Отделом ГИБДД выявлено 12 757 административных правонарушений. Аварийность на территории города обусловлена тем, что количество дорожно-транспортных происшествий уменьшилась на 19%, в которых пострадало 13 человек, погибших не допущено. Причинами дорожно-транспортных происшествий явились: несоблюдение очередности проезда, несоответствие скорости конкретным условиям движения, неправильный выбор дистанции, несоблюдение условий, разрешающих движение транспорта задним ходом, нарушение правил проезда пешеходного перехода. Роста дорожно-транспортных происшествий с участием несовершеннолетних не допущено.

Подводя итог следует сделать вывод о том, что ситуация в области противодействия преступности в городе остается под контролем правоохранительных органов, резонансных преступлений, а также резких осложнений оперативной обстановки не допущено.

ОМВД России по городу Когалыму.

ДЕПУТАТСКИЕ БУДНИ

ФОРУМ ВОЛОНТЕРОВ

12 октября депутат Тюменской областной Думы Инна Лосева приняла участие в круглом столе, организованном по случаю подготовки к проведению форума волонтеров.

В последнее время у всех на слуху слово «волонтер». И многие знают его значение и смысл, а некоторые даже являются успешными представителями волонтерских движений разных направлений. У всех добровольческих движений есть что-то объединяющее, а что-то разительно отличающее их друг от друга.

Простым обывателям при встрече с волонтерами бывает очень любопытна как жизнь самого волонтера, так и волонтерская деятельность, потому что людям свойственно желание помогать, и очень важно, чтобы все желающие могли сделать доброе дело и знали, куда им для этого нужно обратиться и как сделать это правильно!

Именно с целью развития и раскрытия деятельности добровольческих организаций когалымские волонтеры впервые решили организовать форум волонтеров. Нужно заметить, что волонтерские движения активно поддерживаются органами местного самоуправления и депутатами различных уровней, так как именно сплочение людей вокруг одной задачи помогает эффективно ее разрешить, при этом все участвующие ощущают свою причастность к общему делу, что впоследствии объединяет граждан и создает здоровое гражданское общество.

Участниками круглого стола стали: заместитель главы города Людмила Юрьева, начальник отдела молодежной политики Управления культуры, спорта и молодежной политики Администрации города Евгения Ахрамович, специалист Управления образования Елена Верховская и организаторы форума - представители Центра развития добровольчества (волонтерства) «Навигатор добра»: Елена Имакаева, Екатерина Васнева, Олеся Соколовская и Арина Ткачева. Во время встречи были поставлены на обсуждение организационные вопросы, а также определена тематика работы площадок и команда спикеров.

- Самыми востребованными направлениями добровольческой деятельности, с которыми хотят ближе познакомиться участники опроса, проведенного в рамках подготовки мероприятия, оказались социальное, особенно медицинское, и культурное волонтерство, лидерские качества и самообразование. Сейчас идет работа по подготовке форума. Все заинтересованные смогут найти ответы на вопросы, связанные с волонтерской деятельностью, и внести свой вклад в дело помощи людям, - поделилась итогами круглого стола Инна Лосева.

ЦЕНТР РАЗВИТИЯ ДОБРОВОЛЬЧЕСТВА
НАВИГАТОР ДОБРА
(ВОЛОНТЕРСТВА) В ГОРОДЕ КОГАЛЫМ

СЧАСТЛИВОЕ ВРЕМЯ

ЛИДЕР МОЖЕТ БЫТЬ ВЕЗДЕ

Председатель местной общественной организации Совет ветеранов войны и труда, инвалидов и пенсионеров города Когалыма Евгений Сандо совместно с председателями и активистами Советов ветеранских организаций округа принял участие в стратегической сессии «И рано нам трубить отбой.. БОЙ, БОЙ, БОЙ». Участникам мероприятия были вручены сертификаты о выполнении программы «ЛИДЕР - ВЕТЕРАН».

Данный социальный тур был организован окружным Советом ветеранов. В мероприятии приняли участие 30 представителей из 16 муниципалитетов округа. В рамках тура участники посетили запланированные экскурсии в Храм Вооруженных сил РФ (город Москва), Пискаревское кладбище и Площадь Победы (город Санкт-Петербург), а также поклонились святым местам во время теплоходной экскурсии по маршруту Москва - Санкт - Петербург. Участники мероприятия получили незабываемые впечатления от поездки. Каждый участник делился опытом работы своей ветеранской организации и получил бесценный опыт.

- От поездки у меня остались только положительные эмоции. Неизгладимое впечатление на меня произвел Храм Вооруженных Сил Российской Федерации в городе Москве, а так же Пискаревское мемориальное кладбище, которое является одним из мест массовых захоронений жертв блокады Ленинграда и воинов Ленинградского фронта. На кладбище воздвигнут мемориал павшим. О той страшной войне, унесшей много миллионов жизней, нужно помнить и передавать эту память нашим детям и внукам. Об этом забывать нельзя. Так же я получил бесценный опыт в результате общения с руководителями ветеранских организаций округа. Так же я обратился к окружному Совету ветеранов с предложением о проведении Фестиваля среди вокальных ансамблей ветеранских организаций ХМАО-Югры. Я считаю, что это послужило бы еще большему сплочению наших объединений.

Соб.инф

ИНТЕРВЬЮ

ЭКОЛОГИЧНО И ПРИБЫЛЬНО

День работников сельского хозяйства - важнейший праздник для всех тружеников сельскохозяйственной и перерабатывающей промышленности нашей страны, который пришелся в этом году на 9 октября. И уже ни для кого не секрет, что в нашем городе есть люди, посвятившие себя именно развитию перерабатывающей промышленности. Ранее, на страницах нашей газеты, мы уже рассказывали о Сергее Половюке, учредителе ООО «ЧУМиКО», как о предпринимателе, чья продукция стала обладателем югорского знака качества первой в Когалыме, но с тех пор много воды утекло. Что изменилось в деятельности и появилось нового у ООО «ЧУМиКО», узнала наш корреспондент Наталья Меньщикова.

- Сергей, расскажите, что означает название вашей организации (ЧУМиКО) и откуда оно появилось?

- Название «ЧУМиКО» было придумано в ходе ребрендинга компании. Значения как такового нет, основной целью было показать региональную принадлежность и связь с коренными малочисленными народами севера.

- Как вообще возникла идея создания такого необычного бизнеса?

- Целью создания данного бизнеса была популяризация и доступность для населения экологически чистых продуктов питания. А также развитие потенциала округа в данной сфере. Примечательно, что округ занимает лидирующие позиции по эксплуатационным запасам дикорастущего сырья в РФ. Второе место в РФ по запасам кедрового ореха. Входит в топ-5 по запасам дикорастущей ягоды.

- Расскажите об ассортименте, что вы изготавливаете?

- Основные позиции, заготавливаемые нашей компанией, это сушеный белый гриб и подосиновик. Также лекарственное техническое сырье - это сушенный мухомор.

- Ранее вы рассказывали, что ваша продукция поставляется в Литву, Японию, Израиль, США, расширилась ли география поставок? Какие чувства испытываете, зная, что вашу продукцию используют в других странах?

- Да, действительно, наша продукция присутствует за рубежом, на сегодняшний день география наших поставок расширилась и включает в себя Казахстан, Узбекистан, Литва. Что касается чувств, то конечно, отрадно осознавать, что продукцию из России, и тем более из округа, потребляют люди в других странах, осознавая ценность того, что это экологически чистая продукция.

- Какими мерами поддержки бизнеса пользуетесь?

- В 2018 году, первые в городе мы получили право использования торговой марки «Сделано в Югре». Также в 2019 году мы выиграли грант администрации города Когалыма на развитие бизнеса, что позволило нам приобрести оборудование по фасовке, и две сушильные камеры, что стало для нас подспорьем.

- Есть у вас новые идеи по развитию вашего бизнеса? Какие?

- В данный момент мы планируем выпуск продукта глубокой переработки (криопорошки) из грибов и ягод под собственной торговой маркой. Еще одно планируемое направление - это закладка ягодного маточника на территории города Когалыма по культивации дикорастущей ягоды - клюквы болотной и княженики.

- Товарный знак, которым вы владеете, «Сделано в Югре!» - это определенная ответственность для производителя. А для вас это что? Какие преимущества, плюсы от владения этим знаком?

- Право использования ТМ «Сделано в Югре» позволило нам выйти на международные электронные площадки, что позволило нам увеличить географию продаж. При поддержке фонда «Мой бизнес» и центра поддержки экспорта Югры, мы получили возможность усилить позиции в сегменте сбыта E-commerce, а также помощь в переводе на другие языки. В настоящее время при помощи фондов мы готовимся к оптовой поставке продукции на 2023 год.

- В 2019 году вы были победителем регионального конкурса «Экспортер года», в этом - заняли третье место по Уральскому федеральному округу в номинации «Экспортер года в сфере базовой продукции агропромышленного комплекса» в категории «Малое и среднее предпринимательство» в рамках Всероссийского конкурса «Экспортер года» и это довольно серьезные победы для представителя из маленького города. Участвуете ли вы еще в каких-нибудь конкурсах?

- Мы не останавливаемся на достигнутом и в этом году планируем участие в региональном конкурсе «Лучший товар Югры».

- Расскажите о самом необычном продукте из вашего ассортимента и о самом необычном применении.

- В этом году мы избрали для себя новое направление - это заготовка лекарственного технического сырья - сушеный мухомор, собственно благодаря этому направлению мы и заняли третье место в номинации «Экспортер года в сфере базовой продукции агропромышленного комплекса».

ДАТА В КАЛЕНДАРЕ

ВАЖНАЯ РАБОТА - ПАПИНА ЗАБОТА

Роль отца в воспитании детей имеет очень большое значение. Если мама дает ласку, заботу и любовь, то со стороны папы это всегда поддержка, чувство уверенности и защищенности. Но случается, что мамы больше нет, и тогда папе приходится не только выполнять свои функции заботливого отца, но и компенсировать отсутствие материнских качеств, жизненно важных детям. В преддверии Дня отца наш корреспондент Екатерина Бобровник побеседовала с Артемом Артеменко, принимающим участие в конкурсе «Отец года», который является для своих детей как папой, так и мамой, и поделилась своими впечатлениями от встречи.

Получаю редакционное задание написать об Артеме Артеменко. Номинант на премию «Отец года» в 2022 году в Югре. Кратко читаю его историю на сайте отец-года.рф. Нахожу в социальной сети и прошу о встрече, оставляя свой номер. Интересно, ответит или нет? Перезвонил спустя пару часов. Время встречи согласовываем не сразу, а на протяжении нескольких дней - то он занят, то я. И вот, небезызвестный в нашем городе торговый центр, дети играют, мы присаживаемся в кафе и беседуем. Тут же подбегают дети:

- Папа, папа! Мы будем пиццу? Ура! - выражают радость четверо детей. Стоп, трое же должно быть? «Соседский мальчик тоже с нами» - поясняет Артем. Молодой папа говорит, что пригласит детей, когда все принесут, они довольные убегают. Мой собеседник начинает рассказ.

Родился и вырос наш герой в Когалыме. Здесь же окончил восьмую школу, поступил в колледж, затем в Тюменский Государственный Университет на специальность «Юриспруденция». Как и многим подросткам ему был присущ поиск себя, поэтому учебное заведение он не закончил… Еще со школы Артем увлекался компьютерами, были и друзья по интересу. Когда в восьмом классе родители купили сыну первый компьютер, подростковый пытливый ум велел сначала разобрать его вместе с товарищами, а потом собрать так, чтобы он работал. Можно сказать, что этот момент стал решающим в определении долгосрочного хобби. Уже позже, после несостоявшейся учебы, была открыта одна из первых компьютерных точек в городе. Артем Артеменко стал индивидуальным предпринимателем, занимаясь при этом любимым делом.

- У меня всегда было четкое понимание, что пока я один - я себя так могу вести. Клиенты были не каждый день и заработок тоже был непостоянным. Имея крышу над головой, я полностью погрузился в мир техники. Но я осознавал, что, когда появится семья, мне нужен будет постоянный доход, я же не скажу жене и детям, что они сегодня не кушают, потому что я ничего не заработал, - делится со мной Артем.

В 25 лет молодой человек познакомился с Екатериной, будущей супругой, встреча с которой стала судьбоносной. Их чувства оказались взаимны и молодые люди сыграли свадьбу. Мой собеседник вспоминает, что любовь открыла ему второе дыхание: он восстановился в университете, устроился на постоянную работу. Через год у супружеской пары родился первенец - Матвей. Но Артем всегда мечтал о большой семье, в которой будет четверо детей. Вместе с супругой было принято непростое решение, которое дается только людям с очень серьезной моральной подготовкой: дать счастье семейного тепла ребенку из детского дома. Так в доме появился Константин, а затем и Александра. Несмотря на то, что у приемных малышей были проблемы со здоровьем, семья всегда была очень дружной, а новоиспеченные родители заботились о благополучии детей, вкладывая душу в их воспитание.

- Папа, а когда ты нас позовешь? - дергает за рукав Саша.

- Как только принесут, сразу вас и позову, - терпеливо отвечает Артем. И продолжает рассказ.

Но жизнь вносит свои коррективы в планы людей. Даже таких счастливых. Однажды мама не вернулась с работы - погибла в автокастрофе, возвращаясь из командировки...

Но герой моего рассказа нашел в себе силы не потерять себя, взять себя в руки и заниматься воспитанием детей.

- Ответственность за детей, за их будущее не позволила мне замкнуться и уйти в себя, - вспоминает Артем. - Вопрос, справлюсь или нет, не возник. Я просто должен. И все.

Сегодня Матвей учится уже во втором классе, Костя и Саша - в первом. Младшая дочь на домашнем обучении. Огромную поддержку оказывают родители - как Артема, так и Екатерины. Очень выручает няня, которая приводит домой детей и делает с ними уроки, потому что у папы очень загруженный график работы. Работать ведущим инженером в крупной компании и организовать отдых троих детей в свободное время не так-то просто, но Артем справляется. Выходные многодетного папы разнообразны, с детьми они выбираются не только на развлекательные мероприятия, но и просвещаются культурно: музей, выставки, летом - лес, природа и озера. Еще с супругой они поставили цель: вывозить детей на море каждый год. В прошлом году она была осуществлена - папа ездил с детьми в Крым.

- Дети есть дети. Из сюрпризов они мне, например, устраивают бардак, - улыбается Артем. - А если серьезно, то все их поделки и открытки храню. Мне дорог каждый подарок моих детей. Если кто-то скажет, бабушка или дедушка, давай заберем, пусть живет у нас - не отдам. Это моя семья, которую я создал для себя, а не для кого-то.

Принесли заказ. Прибежали запыхавшиеся счастливые дети, сегодня их ждет пусть и не совсем полезный, но очень вкусный ужин. Глядя, как Артем общается с детьми, строго, но справедливо рассаживая их за столом, прошу сделать общее фото, ведь он упоминал, что совместных фотографий очень мало. Щелк! Приятного аппетита. Ухожу, но на душе остается чувство гордости за малознакомого, но очень сильного и любящего своих детей отца, который несмотря на превратности судьбы продолжает растить достойное поколение.

Фото автора.

ЭХО СОБЫТИЯ

О ДРУЖБЕ, НРАВСТВЕННОСТИ И ПАТРИОТИЗМЕ

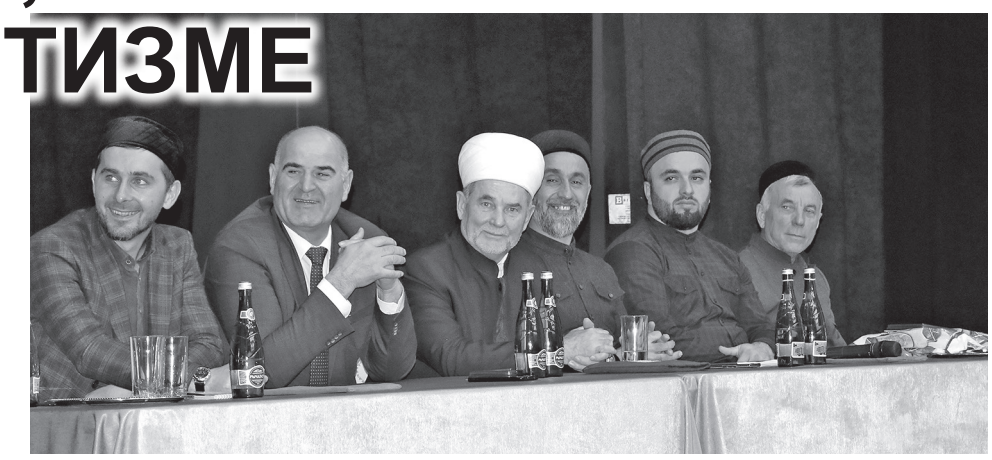

Исторически сложилось так, что Россия - родина разных народов, говорящих на разных языках, исповедующих разные религии, которые отличаются менталитетом и самобытностью культур. Единение всех национальностей придает могущество и силу Российскому государству. Узнать друг друга лучше помогают встречи, которые проводят представители религиозных конфессий. Одна из таких встреч состоялась 8 октября в Доме культуры «Сибирь» с председателями Муфтията ХМАО-Югры и республики Дагестан, при содействии местной общественной организации НКО дагестанцев «Единство» в Когалыме, где спикеры рассуждали на тему этикета и нравственности в современном мире.

Несмотря на религиозный уклон встречи, ее участниками стали не только мусульмане нашего города, являющиеся представителями дагестанских народов, но и представители других национальностей - русские, башкиры, татары. Примечательно, что на мероприятие люди приходили семьями и даже с маленькими детьми. Стоит отметить, что данный маджлис, то есть собрание, приурочен к месяцу Раби уль-Авваль, который считается особенным в исламском мире благодаря рождению пророка Мухаммада. В этот месяц проводятся мероприятия, на которых рассказывается о жизни и учении пророка Мухаммада, который является эталоном нравственности для всех мусульман, о его добропорядочном отношении ко всем людям, и верующим, и неверующим, что дает хорошую возможность не только узнать о нем больше мусульманским последователям, но и расширить кругозор представителей других конфессий.

Почетными гостями мероприятия стали: Тагир хазрат Саматов, муфтий, председатель централизованной религиозной организации духовного управления мусульман ХМАО-Югры, Шамиль Омаров, имам Сулейманстальского района республики Дагестан, Магомед Магомедов, богослов, работник муфтията Республики Дагестан. Кроме того, присутствовали духовные представители из соседних городов (Покачи, Новый Уренгой и поселок Федоровский), Османбек Касумбеков, председатель местной общественной организации НКО дагестанцев города Когалыма «Единство», а также Александр Захаров, заведующий сектором анализа и прогноза общественно-политической ситуации Администрации города Когалыма.

- Уважаемые когалымчане, я рад приветствовать вас на сегодняшнем Мавлиде. Мухаммад Пророк Всевышнего Творца, мир ему и благословение, был не только завершителем миссии духовной, но и стал примером в быту, который и на сегодняшний день остается актуальным. Он показал, как нужно жить с соседями, другими национальностями и религиозными деятелями. В России мусульмане живут испокон веков, а любовь к родине - часть нашей веры, поэтому Отечество нужно защищать, любить и молиться за него, тем более сегодня, когда наша страна переживает непростое время, - поприветствовал всех присутствующих Тагир хазрат Саматов.

Александр Захаров также пожелал гостям, чтобы вечер прошел с пользой, и каждый участник получил новые знания, которые впоследствии мог бы применять в повседневной жизни.

Выступление продолжил Шамиль Омаров, который отметил, что очередной приезд в город связан с необходимостью повышения нравственности, укрепления братства и единства народов России. Религия играет немаловажную роль в формировании культуры и общественного уклада личности, но независимо от принадлежности к тому или иному вероисповеданию, необходимо расширять кругозор о наших соседях, перенимая их положительный опыт в различных областях, будь то спорт или наука, что позволит жить в мире и согласии.

На встрече зачитывали хадисы и аяты священного Корана, выступали ученые-богословы, которые рассказывали о жизни Пророка, его отношении к детям, старшим, соседям и к окружающим людям. Духовные лидеры рассуждали с гостями на тему воспитания молодежи, о роли матери в жизни каждого, о проблемах верующих и устранении появления этих причин, о Родине и патриотизме. Кроме того, была проведена небольшая викторина с вопросами о жизни Пророка Мухаммада, в которой приняли участие как взрослые, так и дети, показав образованность в основах ислама.

Также в торжественной обстановке Тагиром хазрат Саматовым были вручены благодарственные медали «1100 лет со дня принятия Ислама Волжской Булгарией» Николаю Пальчикову, Мансуру Токаеву, Халилу хазрат Саматову и Османбеку Касумбекову.

В завершении мероприятия почетным гостям были заданы вопросы, волновавшие умы присутствующих, среди которых были как отношение к женщине в Исламе, так и совет человеку, который стесняется пойти в мечеть. На один из важных вопросов духовные лидеры попросили ответить Александра Захарова: «Насколько вам близки мусульмане? Как оцениваете данное мероприятие? Не тяжело ли вам здесь находиться?»

- У нас страна многонациональная, в которой Ислам - вторая религия после христианства. В нашем городе уживаются и добрососедствуют много конфессий и народностей. Главные ценности у всех похожи - это сохранение мира и воспитание в молодежи нравственности, семейных ценностей, духа патриотизма. Сегодня, когда Россия находится в сложных условиях, нашему народу нужно сплотиться, чему способствуют подобного рода встречи. Для себя я почерпнул новую информацию, которая, думаю, в будущем мне пригодится, - отметил Александр Владимирович.

Подводя итоги встречи, хочется отметить ее значимость. Благодаря таким мероприятиям укрепляется взаимопонимание между народами. А в наше время - это очень важно, потому что у нас общее прошлое, настоящее, и, конечно, будущее.

Екатерина Бобровник.
Фото автора.

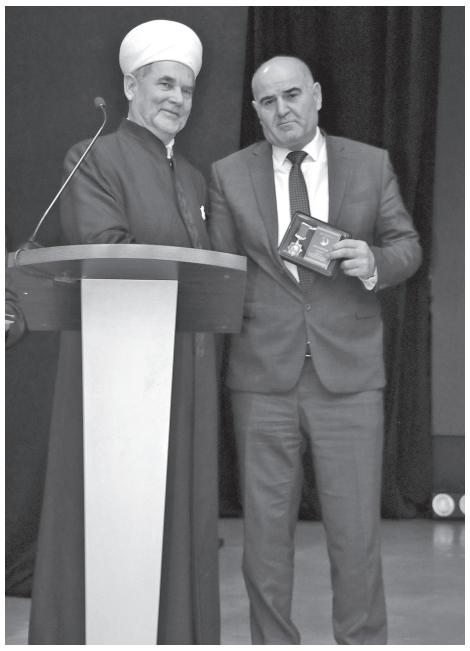

СПОРТ

В КОПИЛКУ ОБЩИХ ПОБЕД!

Мы продолжаем знакомить наших читателей со спортивными достижениями когалымчан. Сегодня мы расскажем о прошедших соревнованиях и их победителях.

Волейбол. Когалым

С 8 по 9 октября прошли соревнования за Кубок главы города Когалыма по волейболу среди девушек, учащихся образовательных учреждений. Участницами соревнований стали команды МАОУ СОШ № 1, МАОУ «Средняя школа № 3», МАОУ «Средняя школа № 5», МАОУ «Средняя школа № 6», МАОУ «Средняя школа № 8», МАОУ «Средняя школа-сад № 10» и две команды МАОУ СОШ № 7. По истечении двух дней напряженных состязаний в финале сошлись участницы команд МАОУ «Средняя школа № 5» и МАОУ «Средняя школа № 6». Со счетом 2:0 одержали победу спортсменки шестой школы, став обладателями Кубка главы города Когалыма.

Самбо. Когалым

С 7 по 10 октября в спортивном комплексе «Юбилейный» состоялось Первенство Ханты-Мансийского автономного округа-Югры по самбо среди юношей и девушек 16-18 лет, в котором приняли участие 150 спортсменов из 11 муниципалитетов Югры. Первенство округа проводилось в девяти весовых категориях. Заслуженные награды получили следующие воспитанники Дворца спорта: среди девушек 2 место - Анастасия Олийнык, Виктория Качанова, Виктория Вышиваная, 3 место - Александра Вышиваная, среди парней 2 место занял Иван Герасим. Поздравляем победителей и их тренеров с победой!

Хоккей. Когалым

В Когалыме 8 и 9 октября прошел домашний матч между командами Северные Охотники (2008) Когалым - Рубин (2008) Тюмень в групповом этапе Первенства Уральского, Сибирского и Приволжского федеральных округов. В первый день наши ребята вышли с ледового поля со счетом 6:3 в свою пользу, во второй день тюменцы так и не смогли отыграться, когда со счетом 6:1 когалымчане закрыли матч. Следующая игра состоится 22-23 октября с командой «СШ А.А. Кожевникова» на льду города Омска, в Когалыме игра пройдет 5-6 ноября с командой Сургута «Олимпиец». Желаем ребятам удачи и побед!

Дзюдо. Нефтеюганск

С 1 по 3 октября в Нефтеюганске прошло Первенство автономного округа по дзюдо среди юниоров и юниорок до 21 года в рамках кампании «Спорт против наркотиков». В состязаниях приняли участие почти 80 спортсменов из 8 муниципалитетов округа. В Когалым привезли медали следующие участники: Рамазан Гаджиев - 3 место, Анна Олийнык - 2 место.

Материал подготовила Екатерина Бобровник.

ЯЗЫКОМ ЦИФР

ЖИЗНЬ ГОРОДА В СТАТИСТИКЕ ЗАГСА

Жизнь идет свои чередом, а все события, происходящие в ней, четко фиксируются в отделе записи актов гражданского состояния Администрации города Когалыма. Представляем вашему вниманию информацию о работе отдела ЗАГС за девять месяцев 2022 года.

РОЖДЕНИЯ

За девять месяцев текущего года отделом записи актов гражданского состояния Администрации города Когалыма зарегистрировано 551 рождение малышей (9 месяцев 2021 года - 522), из них: 307 мальчиков и 244 девочек.

Три семьи пополнилось рождением двойни.

МИХАИЛЫ И АННЫ...

Самыми популярными в Когалыме именами для мальчиков Михаил и Мухамад. Среди девочек лидируют имена Аиша и Анна.

ДЕЛА СЕМЕЙНЫЕ

За девять месяцев 2022 года в ЗАГСе Когалыма заключили браки 259 пар (9 месяцев 2021 года - 300).

Тяготы расторжения брака претерпело 216 семей (9 месяцев 2021 года - 208).

ПЕЧАЛЬНЫЕ СОБЫТИЯ

Произведена регистрация смерти 197 граждан (9 месяцев 2021 года - 229).

РАЗНОЕ

Проведены другие государственные регистрации актов гражданского состояния:

♦ об установлении отцовства - 78 актов (9 месяцев 2021 года - 65);

♦ об усыновление (удочерение) - 8 актов (9 месяцев 2021 года - 4);

♦ о перемене имени - 41 акт (9 месяцев 2021 года - 61).

ИНЫЕ ГОСУДАРСТВЕННЫЕ УСЛУГИ

Отдел предоставляет и иные государственные услуги (юридически значимые действия):

♦ выдача повторных свидетельств о государственной регистрации акта гражданского состояния и иных документов, подтверждающих наличие или отсутствие факта государственной регистрации акта гражданского состояния;

♦ истребование личных документов с территорий иностранных государств (свидетельств, справок о государственной регистрации акта гражданского состояния);

♦ внесение исправлений и изменений в записи актов гражданского состояния;

♦ восстановление и аннулирование записей актов гражданского состояния на основании решения суда.

Для получения государственной услуги по регистрации актов гражданского состояния граждане могут направить в орган ЗАГС заявление в форме электронного документа через единый портал государственных и муниципальных услуг:

регистрация заключения брака - gosuslugi.ru/10081

регистрация рождения - gosuslugi.ru/10082

регистрация усыновления (удочерения) - gosuslugi.ru/10083

регистрация расторжения брака - gosuslugi.ru/10086

регистрация смерти - gosuslugi.ru/10085

К СВЕДЕНИЮ

Консультации по вопросам государственной регистрации актов гражданского состояния и юридически значимых действий можно получить у специалистов отдела ЗАГС по номерам телефонов:

2-01-20 - регистрация рождения, регистрация установления отцовства;

2-80-87 - регистрация заключения брака, регистрация усыновления (удочерения);

2-12-45 - регистрация расторжения брака, получение повторного свидетельства о регистрации акта гражданского состояния и других документов, подтверждающих факт регистрации акта гражданского состояния;

2-63-03 - регистрация перемены имени, регистрация смерти, внесении изменений или исправления в записи актов гражданского состояния, международно-правовая помощь.

Лилия Лапшина,
начальник отдела ЗАГС
Администрации города Когалыма.

В целях обеспечения доступа к информации о деятельности отдела записи актов гражданского состояния, на официальном сайте Администрации города Когалыма создан раздел «Отдел записи актов гражданского состояния». В данном разделе размещена информация о предоставлении государственных услуг по регистрации актов гражданского состояния, размерах государственных пошлин, структуре отдела ЗАГС.

ИСТОРИИ СТРОКИ

ЛИСТАЯ СТАРЫЕ СТРАНИЦЫ...

Городская газета «Когалымские Вести» (сентябрь-октябрь 2001 года)

Второе рождение школы

Солнечное утро 3 сентября 2001 года навсегда войдет в историю общеобразовательной средней школы №5: в этот день состоялось ее торжественное открытие, или, выражаясь образно, второе рождение школы

Церемонию открытия школы начал мэр города Г.М. Кирадиев, выразивший сожаление по поводу того, что далеко на все школьники нашей страны сегодня имеют возможность учиться в подобных школах... Он поздравил всех присутствующих с радостным событием - открытием новой школы, и выразил признательность эстонским строителям, которые «прекрасно поработали, дав школе второе рождение»…

Капля нефти - капля жизни

…Большое бронзовое изваяние в виде капли, доставленное специальным авиарейсом, еще стояло на производственной площадке ЦБПО БНО, еще колдовали над ним специалисты, дорабатывали, приваривали детали, придавая изделию вид законченной скульптуры, а город уже был заинтригован: каков он, наш главный памятник? О чем думал художник, создавая из глины и пластилина эскиз своей новой работы, своего рода символа Когалыма?

И журналистская бригада «Когалымских вестей» отправились к автору скульптуры, заслуженному художнику России, лауреату премии Москвы Андрею Николаевичу Ковальчуку. Наш московский гость, последние полмесяца, почти постоянно находившийся на Севере, лично руководивший завершающими, работами, любезно согласился дать интервью:

- Ко мне обратились представители руководства нефтяной компании «ЛУКОЙЛ» с предложением о создании памятников для трех западносибирских городов - Урая, Лангепаса и Когалыма. Так для меня расширилась северная география… Когалым - родина «ЛУКОЙЛа», один из центров Западно-Сибирского нефтяного региона. И я подумал, что памятник этому городу должен содержать глубокий нефтяной символ. Так пришла идея сделать скульптуру в форме капли, обозначавшей каплю нефти, а стороны ее украсить тематическими композициями. Каждая из них должна отображать жизнь города: его историческое прошлое, связанное с коренными народами, начало большого строительства, сегодняшний день, будни нефтяников…

«ЕВРОПА ПЛЮС КОГАЛЫМ» - пять лет в эфире

Голоса ди-джеев нашей когалымской «Европы плюс» не знают, наверное, только глухие. Милые, греющие душу «разговорчиками» Валентины Салдаевой и Сергея Уфимцева, доносящиеся до нас из машин, кафе, окон домов, столь глубоко вошли в нашу жизнь, что трудно и представить себе, что каких-то пять лет назад мы обходились без этой радиостанции. А все начиналось с того, что пять лет назад по инициативе директора ЗАО «Когалым ТО КО Телеком» Александра Ливериевича Кондакова и первого директора рождающейся радиоточки Тамары Владимировны Щербинкиной Когалым впервые услышал позывные уже хорошо известной по всей стране «Европы плюс»…

В первые годы работы на радиостанции выходила всего одна программа в неделю. Вилия Саитова выпускала «Мою империю». Все шло в записи, о живом звуке и не заикались. Но шло время, менялись директора радиостанции, каждый из них привносил в работу «Европы» что-то новое. С приходом к руководству Валерия Бондаренко ди-джеи, наконец-то, отказались от записи, перешли на работу вживую.

Пусть мирный флот «КАТКОНЕФТИ» бороздит наши месторождения!

Атмосферу праздника гости, пришедшие на торжество, посвященное 10-летию ООО СП «КАТКОнефть», почувствовали, едва перешагнув порог КСК «Сибирь». Духовой оркестр Дома культуры нефтяников встречал всех приглашенных на это мероприятие знакомыми маршами.

Торжество началось с показа кинофильма, подготовленного к первому десятилетию предприятия телекомпанией «Инфосервис». А затем перед собравшимися выступил генеральный директор ООО СП «КАТКОнефть». Е.Н. Горячев:

- За десять лет коллектив многого достиг, существенно расширив не только сервис услуг, но и географию регионов, где в настоящее время работает персонал компании. Основным же заказчиком предприятия является ООО «ЛУКОЙЛ-Западная Сибирь». Специалисты «КАТКОнефти» работают сегодня на месторождениях Самары, Башкортостана, Ноябрьска, Коми и Нягани. Помимо ГРП, коллектив предприятия осуществляет ремонтно-изоляционные работы по ликвидации негерметичной эксплуатационных колонн и заколонных перетоков, отключение обводнившихся пластов, капитальный ремонт нефтяных и нагнетательных скважин, промыслово-геофизические исследования и многое другое.

Серебряный призер из Когалыма!

Бронзовый призер чемпионата Вооруженных Сил России Марат Абдурахманов, учащийся ЦОВ, на первенстве ФСО «Юность России», проходившем в городе Ельце Липецкой области, стал серебряным призером, проведя в своей весовой категории четыре боя.

Первый он выиграл у боксера из Ярославля Артема Чигодаева, второй бой принес ему победу над Дмитрием Тютиным из Ульяновска, третий он выиграл у соперника из Калининграда Александра Нидериса и четвертую победу, самую тяжелую, изрядно простудившийся Марат «забрал» у Максима Баранова из Ельца. О последнем бое можно сказать кратко: помогли стены!

Материал подготовлен Архивным отделом.

СЛУЖБА 02

СВОДКА ПРОИСШЕСТВИЙ

В период с 3 по 9 октября в дежурной части Отдела МВД России по городу Когалыму было зарегистрировано 197 заявлений, сообщений и иной информации о происшествиях. Сотрудниками Госавтоинспекции выявлено 308 правонарушений, составлено 65 административных материалов за нарушение правил дорожного движения пешеходами. Выявлено два водителя, управлявших транспортным средством в состоянии алкогольного опьянения. Столько же граждан от прохождения медицинского освидетельствования отказались. Зарегистрировано 7 дорожно-транспортных происшествий с материальным ущербом.

Несмотря на регулярные предупреждения со стороны сотрудников полиции, жители Когалыма продолжают попадаться на уловки мошенников. Прошедшая неделя не стала исключением. Так, накануне в дежурную часть Отдела МВД России по городу Когалыму обратился 57-летний местный житель. Мужчина рассказал, что в сентябре этого года он решил купить через сайт бесплатных объявлений дорожные плиты, нашел заинтересовавшее его объявление и связался с продавцом. Тот попросил оплатить товар заранее и отправил номер счета. Потерпевший перевел аферисту 136 тысяч рублей, однако желаемого так и не дождался и обратился в полицию.

По данному факту в настоящее время возбуждено уголовное дело по признакам состава преступления, предусмотренного частью 2 статьи 159 УК РФ «Мошенничество, совершенное с причинением значительного ущерба гражданину». Полицейские проводят комплекс мер, направленных на установление лиц, причастных к данному деянию.

Напоминаем, что с сообщениями о преступлениях и правонарушениях, предложениями и жалобами вы можете обратиться по телефону ОМВД России по г. Когалыму 2-36-02 круглосуточно.

ОМВД России по городу Когалыму.

Уважаемые граждане!
Полиция настоятельно рекомендует оплачивать покупки в сети Интернет только после получения товара или совершать их на проверенных сайтах у надежных продавцов.

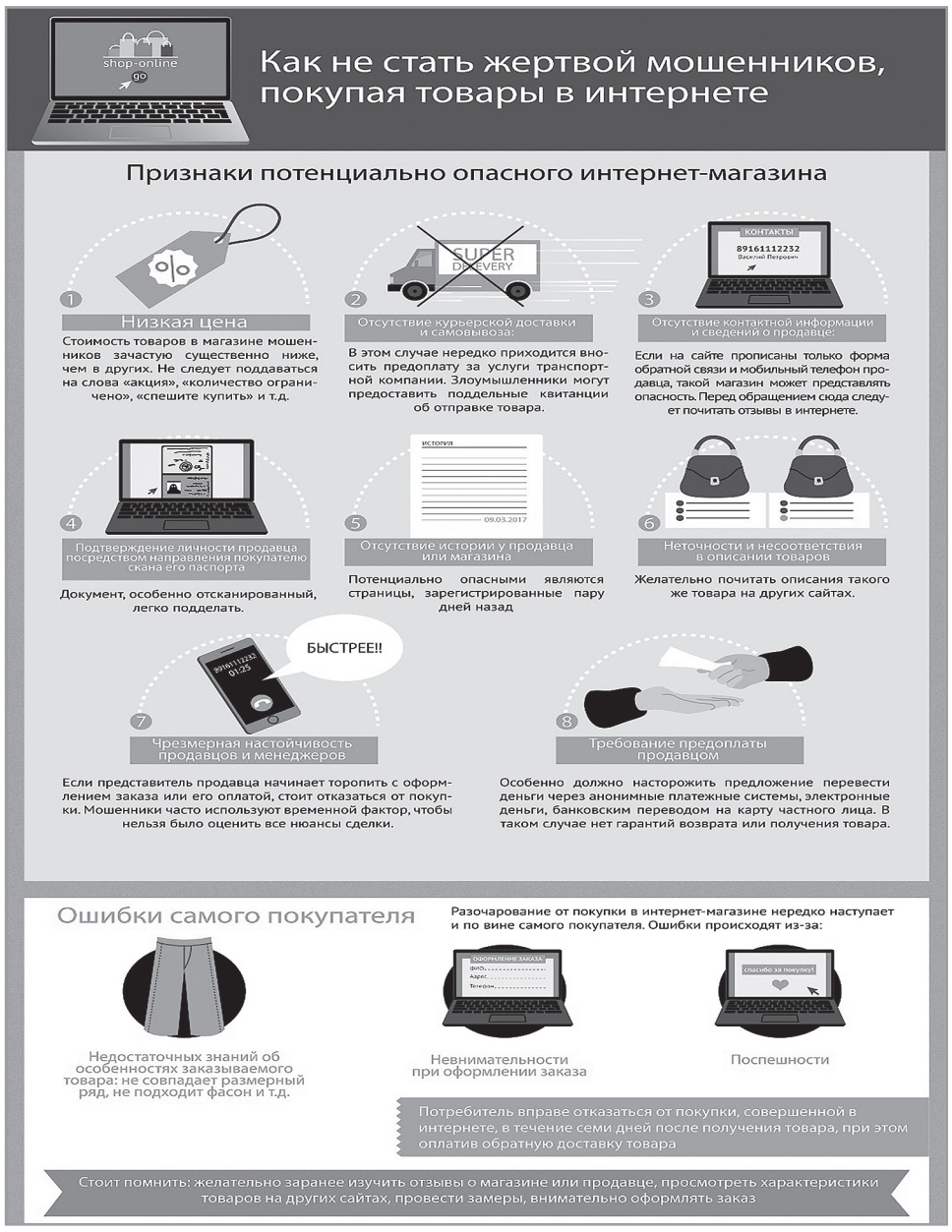

ГИСМЕТЕО СООБЩАЕТ

ПРОГНОЗ ПОГОДЫ НА СЛЕДУЮЩИЕ 7 ДНЕЙ

	Дата	15/10	16/10	17/10	18/10	19/10	20/10	21/10
Температура,°С	Время: Утро	+2	+5	+4	+3	+2	+2	+5
	День	+7	+6	+5	+4	+3	+3	+6
	Вечер	+5	+5	+4	+3	+2	+4	+5
Осадки (в течение суток)								
Атмосферное давление, мм. рт. ст.		759	758	755	755	755	752	743
Скорость и направление ветра, м/с		Ю 8 м/с	ЮВ 3 м/с	С 4 м/с	ЮЗ 2 м/с	Ю 5 м/с	ЮВ 5 м/с	ЮВ 10 м/с

ПОНЕДЕЛЬНИК, 17 ОКТЯБРЯ

ПЕРВЫЙ

05:00 Телеканал «Доброе утро» (0+)
09:00, 03:00 Новости
09:05 Премьера: «АнтиФейк» (16+)
09:40 «Жить здорово!» (16+)
10:30, 11:30 Т/с «Убойная сила» (16+)
11:00, 14:00, 17:00 Новости (с субтитрами)
12:45, 14:15, 17:15, 20:20, 23:40, 03:05 Информационный канал (16+)
20:00 Вечерние новости (с субтитрами)
21:00 «Время»
21:45 Т/с «Большая премьера: «Триггер»: Новые серии» (16+)
22:40 «Большая игра» (16+)
04:57 Перерыв в вещании

РОССИЯ 1

05:00, 09:30 Утро России
09:00, 14:30, 21:05 Вести: Местное время
09:55 О самом главном (12+)
11:00, 14:00, 16:00, 20:00 Вести
11:30, 17:30 «60 минут» (12+)
14:55 «Кто против?» (12+)
16:30 «Малахов» (16+)
21:20 Т/с «Художник» (16+)
22:20 Вечер с Владимиром Соловьевым (12+)
01:00 Т/с «Морозова» (16+)
02:55 Т/с «Срочно в номер! На службе закона»
04:37 Перерыв в вещании

РОССИЯ К

07:00, 07:30, 08:40, 10:00, 15:00, 19:30, 23:50 Новости культуры
07:05 Д/с «Невский ковчег: Теория невозможного»
07:35 Черные дыры: Белые пятна
08:15, 02:25 Д/ф «Роман в камне»
08:45, 23:40 Цвет времени
08:55, 16:30 Х/ф «Тайник у красных камней»
10:15 «Наблюдатель»
11:10, 00:40 ХХ век
12:10 Д/ф «Рядом с медведями: Дневник воздушной экспедиции»
13:10 Линия жизни
14:00 Д/с «Дороги старых мастеров»
14:15 Д/ф «Что ты сделал для Родины?»
15:05 Новости: Подробно: АРТ
15:20 «Агора»
17:35, 01:35 Дмитрию Хворостовскому посвящается::: Дмитрий Хворостовский и Олег Бошнякович
18:25 Д/ф «Императрицы Древнего Рима: женщины на вершине власти»
19:45 Главная роль
20:05 «Правила жизни»
20:30 Д/ф «Российская государственная библиотека до и после Ленинки»
21:15 «Сати: Нескучная классика:::»
22:00 Т/с «Спрут-4» (12+)
00:10 «Магистр игры»
03:00 Перерыв в вещании

МАТЧ!

08:00 Профилактика на канале с 6:00 до 10:00
12:00, 14:55, 16:50, 05:00 Новости
12:05, 15:00 Специальный репортаж (12+)
12:25 Спортивный дайджест (0+)
13:30 «Есть тема!»
15:20 Футбол. Журнал Лиги чемпионов (0+)
15:50, 05:05 Футбол. МИР Российская Премьер-Лига. Обзор тура (0+)
16:55 Смешанные единоборства. А. Грассо - В. Арауджо. UFC. Трансляция из США (16+)
17:55 «Громко»
18:55 Хоккей. «Металлург» (Магнитогорск) - «Авангард» (Омск). Фонбет Чемпионат КХЛ: Прямая трансляция
21:15 Хоккей. «Динамо» (Москва) - ЦСКА. Фонбет Чемпионат КХЛ. Прямая трансляция
23:45 Все на Матч!
00:40 Тотальный футбол (12+)
01:10 Самбо. Молодежный чемпионат мира. Трансляция из Армении (0+)
03:00 Баскетбол: ЦСКА - МБА (Москва). Единая лига ВТБ (0+)

СТС / СТС+ ИНФОСЕРВИС

06:00, 05:50 Ералаш (0+)
06:05 М/с «Три кота» (0+)
06:20 М/с «Рождественские истории» (6+)
06:35 М/ф «Драконы: Гонки бесстрашных: Начало» (6+)
07:30 События. Информационная лента (16+)
08:35 «100 мест, где поесть» (16+)
09:35 Х/ф «Король Артур» (12+)
12:00 Х/ф «Вторжение» (12+)
13:00 События. Информационная лента (16+)
13:30 Продолжение Х/ф «Вторжение» (12+)
14:35, 19:00, 19:30 Т/с «Тетя Марта» (16+)
20:00 События итоги дня (16+)
20:30 Мультгейм (6+)
20:45 М/ф Летающие звери (6+)
21:00 Продолжение Х/ф «Варкрафт» (16+)
22:20 Х/ф «Назад в будущее» (12+)
00:35 Премьера! «Кино в деталях» с Федором Бондарчуком (18+)
01:25 Х/ф «Черный рыцарь» (12+)
02:55 «6 кадров» (16+)
05:10 М/ф «Мультфильмы» (0+)

НТВ

04:55 Т/с «Улицы разбитых фонарей» (16+)
06:30 «Утро: Самое лучшее» (16+)
08:00, 10:00, 13:00, 16:00, 19:00, 23:35 «Сегодня»
08:25, 10:35 Т/с «Лесник: Своя земля» (16+)
13:25 «Чрезвычайное происшествие»
14:00 «Место встречи» (16+)
16:45 «За гранью» (16+)
17:50 «ДНК» (16+)
20:00 Т/с «Лихач» (16+)
22:00, 00:00 Т/с «Балабол» (16+)
01:50 Т/с «Мент в законе» (16+)

ЮГРА

ПРОФИЛАКТИЧЕСКИЕ РАБОТЫ
13:00, 15:15, 16:00, 18:30, 21:30, 23:00, 00:00, 01:00, 04:00 Новости (16+)
13:15 «Губернатор в эфире. Нижневартовский район» (16+)
15:30, 16:05 Т/с «Господа - товарищи» серия 9 (16+)
16:25 «Югорика» (0+)
16:30 М/ф «Джинглики» серия 12 (0+)
16:45 М/ф «Маша и медведь» (6+)
17:00 «Югра 24. Лента муниципальных новостей» (16+)
17:25 «Югра-территория безопасности» (16+)
17:30 «Счастье по рецепту» (6+)
17:45, 22:45 «Маршрут построен. Когалым» ч.1 (12+)
18:00, 23:05 «Люди говорят. Антон Романов» (16+)
18:15 «Крупным планом» (12+)
19:00 Д/ф «Вежакары» (12+)
19:15 «Сургутский район. События. Факты» (16+)
19:30 «В поисках поклевки. Загадки Иртышского судака» ч.2 (12+)
19:50, 20:35, 01:05, 01:50 Т/с «Господа - товарищи» (16+)
22:00 Т/с «Красотки» (16+)
23:20 Фестиваль «Вышка» сезон 3 (16+)
00:30, 04:30 «Однажды в Югре. Фильм, фильм, фильм» (16+)
02:45 Музыкальное время (18+)
03:30 «AFTER PARTY. Сезон историй. Наталья Чайникова-Вахрушева» (12+)
03:45 «Сделано в Югре. КФХ Капсамун» (6+)

ТНТ

07:00, 07:30, 08:00, 08:30 Т/с «Интерны» (16+)
09:00, 15:00, 16:00, 22:00 «Влюбись, если сможешь» (16+)
10:00 «Звезды в Африке» (16+)
12:00, 12:30, 13:00, 13:30, 14:00, 14:30 Т/с «СашаТаня» (16+)
17:00, 17:30, 18:00, 18:30, 19:00, 19:30 Т/с «Ольга» (16+)
20:00, 20:30 Т/с «Нина» (16+)
21:00, 21:30 Т/с «Неличная жизнь» (16+)
23:00 Х/ф «Трое в одном отеле» (18+)
00:40, 01:40, 02:25 «Импровизация» (16+)
03:15, 04:00 «Comedy Баттл» (16+)
04:45, 05:35 «Открытый микрофон» (16+)
06:25 «Однажды в России. Спецдайджест» (16+)

ТВЦ

06:00 «Настроение»
08:20 Д/с «Большое кино» (12+)
08:55 Х/ф «Забытый ангел» (12+)
10:50, 18:10, 00:30 «Петровка, 38» (16+)
11:00 «Городское собрание» (12+)
11:30, 14:30, 17:50, 22:00, 00:00 События
11:50 Х/ф «Алмазы Цирцеи» (12+)
13:40, 05:20 Мой герой (12+)
14:50 Город новостей
15:00, 03:15 Х/ф «Чистосердечное признание» (12+)
16:55 Д/ф «Марк Рудинштейн: Король компромата» (16+)
18:25 Х/ф «Провинциальный детектив: Обманутая справедливость» (12+)
22:35 Специальный репортаж (16+)
23:05 «Знак качества» (16+)
00:45 Д/ф «Карибский узел» (12+)
01:25 Д/ф «90-е: Хиты дискотек и пьянок» (16+)
02:05 Д/ф «Ясновидящий Хануссен: Стрелочник судьбы» (12+)
02:45 Д/с «Истории спасения» (16+)
04:40 Д/с «Короли эпизода» (12+)
05:55 Перерыв в вещании

ДОМАШНИЙ

06:30, 05:15 «6 кадров» (16+)
07:05, 05:25 По делам несовершеннолетних (16+)
09:05, 03:35 Давай разведемся! (16+)
10:00, 01:55 Тест на отцовство (16+)
12:10, 01:05 Д/с «Понять: Простить» (16+)
13:15, 23:00 Д/с «Порча» (16+)
13:45, 00:05 Д/с «Знахарка» (16+)
14:20, 00:35 Д/с «Верну любимого» (16+)
14:50 Х/ф «В отражении тебя» (16+)
19:00 Х/ф «Хочу тебе верить» (16+)
04:25 Д/с «За любовью: В монастырь» (16+)

РЕН-ТВ

05:00, 04:40 «Территория заблуждений с Игорем Прокопенко» (16+)
06:00, 18:00, 02:15 «Самые шокирующие гипотезы» (16+)
07:00 «С бодрым утром!» (16+)
08:30, 12:30, 16:30, 19:30, 23:00 «Новости» (16+)
09:00 «Военная тайна» с Игорем Прокопенко (16+)
11:00 «Как устроен мир с Тимофеем Баженовым» (16+)
12:00, 16:00, 19:00 Информационная программа 112 (16+)
13:00 «Загадки человечества с Олегом Шишкиным» (16+)
14:00 «Невероятно интересные истории» (16+)
15:00 «Засекреченные списки» (16+)
17:00, 03:00 «Тайны Чапман» (16+)
20:00 Х/ф «Люди Икс: Первый класс» (16+)
22:30 «Водить по-русски» (16+)
23:25 «Документальный спецпроект» (16+)
00:30 Х/ф «Между нами горы» (16+)

ТВ-3

06:00, 05:45 М/ф «Мультфильмы» (0+)
09:00 Дом исполнения желаний: Завтрак в постель (16+)
09:30, 10:05, 10:40, 17:20, 17:55, 18:30, 19:00 Д/с «Слепая» (16+)
11:15 Знаки судьбы (16+)
11:50 Знаки Судьбы (16+)
12:20 Вернувшиеся (16+)
13:25, 14:00, 14:30, 15:00, 15:40, 16:10 Гадалка (16+)
16:45 Секреты (16+)
19:30, 20:30 Т/с «Гримм» (16+)
21:15, 22:15 Т/с «Обмани меня» (16+)
23:15 Т/с «Дом дорам: Легенда синего моря» (16+)
01:30, 02:15, 03:00, 03:45, 04:15, 05:00 Т/с «Касл» (16+)

В ТЕЛЕПРОГРАММЕ ВОЗМОЖНЫ ИЗМЕНЕНИЯ!

ВТОРНИК, 18 ОКТЯБРЯ

ПЕРВЫЙ

05:00 Телеканал «Доброе утро» (0+)
09:00, 03:00 Новости
09:05 Премьера: «АнтиФейк» (16+)
09:40 «Жить здорово!» (16+)
10:30, 11:20, 14:15, 17:15, 20:20, 23:45, 03:05 Информационный канал (16+)
11:00, 14:00, 17:00 Новости (с субтитрами)
20:00 Вечерние новости (с субтитрами)
21:00 «Время»
21:45 Т/с «Большая премьера: «Триггер»: Новые серии» (16+)
22:45 «Большая игра» (16+)

РОССИЯ 1

05:00, 09:30 Утро России
09:00, 14:30, 21:05 Вести: Местное время
09:55 О самом главном (12+)
11:00, 14:00, 16:00, 20:00 Вести
11:30, 17:30 «60 минут» (12+)
14:55 «Кто против?» (12+)
16:30 «Малахов» (16+)
21:20 Т/с «Художник» (16+)
22:20 Вечер с Владимиром Соловьевым (12+)
01:00 Т/с «Морозова» (16+)
02:55 Т/с «Срочно в номер! На службе закона»

РОССИЯ К

06:30, 07:00, 07:30, 08:40, 10:00, 15:00, 19:30, 23:50 Новости культуры
06:35 «Пешком:::»
07:05 Легенды мирового кино
07:35, 18:25, 01:00 Д/ф «Императрицы Древнего Рима: женщины на вершине власти»
08:45, 14:50 Цвет времени
08:55, 16:30 Х/ф «Тайник у красных камней»
10:15 «Наблюдатель»
11:10, 00:10 XX век
12:00 Д/ф «Три тайны адвоката Плевако»
12:30 «Игра в бисер» с Игорем Волгиным
13:10, 22:00 Т/с «Спрут-4» (12+)
15:05 Новости: Подробно: Книги
15:20 Д/с «Передвижники»
15:50 «Сати: Нескучная классика:::»
17:35, 02:00 Дмитрию Хворостовскому посвящается::: Дмитрий Хворостовский и Михаил Аркадьев
19:45 Главная роль
20:05 «Правила жизни»
20:30 Искусственный отбор
21:15 «Белая студия»

МАТЧ!

06:05 Футбол. Журнал Лиги чемпионов (0+)
06:35 «Катар-2022» (12+)
07:05 «Громко» (12+)
08:00, 13:30 «Есть тема!» (16+)
09:00, 12:00, 14:55, 16:50, 19:25, 05:00 Новости
09:05, 16:55, 19:30, 00:30 Все на Матч!
12:05, 15:00 Специальный репортаж (12+)
12:25, 05:05 ЕвроФутбол. Обзор (0+)
15:20 «Катар. Обратный отсчет» (12+)
16:20 Автоспорт. G-Drive Российская серия кольцевых гонок: «Крепость Грозная» (0+)
17:25 Баскетбол. «Енисей» (Красноярский край) - «Зенит» (Санкт-Петербург). Единая лига ВТБ: Прямая трансляция
19:55 Футбол. «Локомотив» (Москва) - «Химки» (Московская область). ФОНБЕТ Кубок России. Прямая трансляция
22:00 Футбол. «Динамо» (Москва) - «Ростов» (Ростов-на-Дону). ФОНБЕТ Кубок России. Прямая трансляция
01:25 Бокс. М. Ричман - А. Дулиттл: Bare Knuckle FC. Трансляция из США (16+)
03:00 Баскетбол. «ПАРМА-ПАРИ» (Пермский край) - «Локомотив-Кубань» (Краснодар). Единая лига ВТБ (0+)

СТС / СТС+ ИНФОСЕРВИС

06:00, 05:50 Ералаш (0+)
06:05 М/с «Три кота» (0+)
06:25 М/с «Как приручить дракона: Легенды» (6+)
07:00 События. Информационная лента (16+)
08:00, 18:30, 19:00 Т/с «Тетя Марта» (16+)
09:05 Т/с «Воронины» (16+)
10:40 Форт Боярд (16+)
12:30 Х/ф «Назад в будущее» (12+)
13:00 События. Информационная лента (16+)
13:45 М/ф Летающие звери (6+)
14:00 Продолжение Х/ф «Назад в будущее» (12+)
15:00 Т/с «Семейка» (16+)
19:30 Т/с Премьера! «Тетя Марта» (16+)
20:00 События итоги дня (16+)
20:30 Путешествие. Ю (6+)
20:45 В мире с животными (6+)
21:00 Продолжение Х/ф «Последний охотник на ведьм» (16+)
22:00 Х/ф «Назад в будущее-2» (12+)
00:00 Х/ф «Черный рыцарь» (12+)
01:40 «6 кадров» (16+)
05:10 М/ф «Мультфильмы» (0+)

НТВ

04:55 Т/с «Улицы разбитых фонарей» (16+)
06:30 «Утро: Самое лучшее» (16+)
08:00, 10:00, 13:00, 16:00, 19:00, 23:35 «Сегодня»
08:25, 10:35 Т/с «Лесник: Своя земля» (16+)
13:25 «Чрезвычайное происшествие»
14:00 «Место встречи» (16+)
16:45 «За гранью» (16+)
17:50 «ДНК» (16+)
20:00 Т/с «Лихач» (16+)
22:00, 00:00 Т/с «Балабол» (16+)
00:20 Основано на реальных событиях» (16+)
01:45 Т/с «Мент в законе» (16+)

ЮГРА

05:00, 17:00 «Югра 24. Лента муниципальных новостей» (16+)
05:25, 17:25 «Югра-территория безопасности» (16+)
05:30, 12:15 «Однажды в Югре. Фильм, фильм, фильм» (16+)
06:00, 10:00, 11:00, 13:00, 15:00, 16:00, 18:30, 21:30, 23:15, 00:00, 01:00, 04:00 Новости (16+)
06:30 «Люди говорят» (16+)
06:45, 10:30, 12:00, 00:45 «Маршрут построен. Когалым» (12+)
07:00 «С 7 до 10» (16+)
10:05 М/ф «Джинглики» серия 15 (0+)
10:15 М/ф «Маша и медведь» (6+)
10:45, 00:30 «Люди говорят. Антон Романов» (16+)
11:15 Д/ф «Оленные люди» (12+)
11:30, 19:15 «В поисках поклевки. Латьяунлор» 1 часть (12+)
11:40, 19:25 «В поисках поклевки. Латьяунлор» 2 часть (12+)
12:45 «ЮГРА ОТ ПЕРВОГО ЛИЦА» (16+)
13:15 «Здесь и сейчас» (16+)
14:30, 15:15, 15:30, 16:05, 19:50, 20:35, 01:05, 01:50 Т/с «Господа - товарищи» (16+)
16:25 «Твое ТВ» (6+)
16:30 М/ф «Джинглики» серия 13 (0+)
16:40 М/ф «Маша и медведь» (6+)
17:30 «Крупным планом» (12+)
17:45 «Сургутский район. Новости. События. Факты» (16+)
18:00 Д/ф «Священные камни» (12+)
18:15 «По сути» (16+)
19:00 «AFTER PARTY. Сезон историй. Наталья Чайникова-Вахрушева» (12+)
22:00, 02:40 «Здесь и сейчас» (16+)
23:20 Фестиваль «Вышка» сезон 3 (16+)
04:30 «Югорский спорт» (12+)

ТНТ

07:00, 07:30, 08:00, 08:30 Т/с «Интерны» (16+)
09:00, 15:00, 16:00, 22:00 «Влюбись, если сможешь» (16+)
10:00, 10:30, 11:00, 11:30 Т/с «Универ» (16+)
12:00, 12:30, 13:00, 13:30, 14:00, 14:30 Т/с «СашаТаня» (16+)
17:00, 17:30, 18:00, 18:30, 19:00, 19:30 Т/с «Ольга» (16+)
20:00, 20:30 Т/с «Нина» (16+)
21:00, 21:30 Т/с «Неличная жизнь» (16+)
23:00 Х/ф «Война невест» (16+)
00:45, 01:40, 02:30 «Импровизация» (16+)
03:15, 04:05 «Comedy Баттл» (16+)
04:50, 05:35 «Открытый микрофон» (16+)
06:25 «Однажды в России. Спецдайджест» (16+)

ТВЦ

06:00 «Настроение»
08:15 «Доктор И:::» (16+)
08:50 Х/ф «Забытый ангел» (12+)
10:40 Д/ф «Конечная остановка: Как умирали советские актеры» (12+)
11:30, 14:30, 17:50, 22:00 События
11:50 Х/ф «Алмазы Цирцеи» (12+)
13:40, 05:20 Мой герой (12+)
14:50 Город новостей
15:00, 03:15 Х/ф «Чистосердечное признание» (12+)
16:55 Д/ф «Михаил Круг: Шансонье в законе» (16+)
18:10, 00:30 «Петровка, 38» (16+)
18:25 Х/ф «Провинциальный детектив: Смертельный расчет» (12+)
22:35 «Закон и порядок» (16+)
23:05 Д/ф «Клуб первых жен» (16+)
00:00 События: 25-й час
00:45 Д/ф «Их разлучит только смерть» (12+)
01:25 Д/ф «90-е: Хиты дискотек и пьянок» (16+)
02:05 Д/ф «Четыре жены Председателя Мао» (12+)
02:45 Д/с «Истории спасения» (16+)
04:40 Д/с «Короли эпизода» (12+)

ДОМАШНИЙ

06:30, 05:25 По делам несовершеннолетних (16+)
09:05, 03:25 Давай разведемся! (16+)
10:00, 01:45 Тест на отцовство (16+)
12:10, 00:55 Д/с «Понять: Простить» (16+)
13:15, 22:45 Д/с «Порча» (16+)
13:45, 23:50 Д/с «Знахарка» (16+)
14:20, 00:25 Д/с «Верну любимого» (16+)
14:50 Х/ф «Лабиринт иллюзий» (16+)
19:00 Х/ф «Будь что будет» (16+)
04:15 Д/с «За любовью: В монастырь» (16+)
05:05 «6 кадров» (16+)

РЕН-ТВ

05:00 «Территория заблуждений с Игорем Прокопенко» (16+)
06:00, 18:00, 02:30 «Самые шокирующие гипотезы» (16+)
07:00 «С бодрым утром!» (16+)
08:30, 12:30, 16:30, 19:30, 23:00 «Новости» (16+)
09:00 «Военная тайна» с Игорем Прокопенко (16+)
10:00 «СОВБЕЗ» (16+)
11:00 «Как устроен мир с Тимофеем Баженовым» (16+)
12:00, 16:00, 19:00 Информационная программа 112 (16+)
13:00 «Загадки человечества с Олегом Шишкиным» (16+)
14:00 «Невероятно интересные истории» (16+)
15:00 «Засекреченные списки» (16+)
17:00, 03:15 «Тайны Чапман» (16+)
20:00 Х/ф «Люди Икс: Апокалипсис» (12+)
22:35 «Водить по-русски» (16+)
23:25 «Знаете ли вы, что?» (16+)
00:30 Х/ф «Кавалерия» (18+)

ТВ-3

06:00, 05:45 М/ф «Мультфильмы» (0+)
08:30 Дом исполнения желаний. Лучшая версия себя (16+)
09:30, 10:05, 10:40, 17:20, 17:55, 18:30, 19:00 Д/с «Слепая» (16+)
11:15 Знаки судьбы (16+)
11:50 Знаки Судьбы (16+)
12:20 Мистические истории (16+)
13:25, 14:00, 14:30, 15:00, 15:40, 16:10 Гадалка (16+)
16:45 Секреты (16+)
19:30, 20:30 Т/с «Гримм» (16+)
21:15, 22:15 Т/с «Обмани меня» (16+)
23:15 Х/ф «Всегда говори «Да» (16+)
01:15 Х/ф «300 спартанцев» (18+)
03:00, 03:45, 04:15, 05:00 Т/с «Касл» (16+)

В ТЕЛЕПРОГРАММЕ ВОЗМОЖНЫ ИЗМЕНЕНИЯ!

СРЕДА, 19 ОКТЯБРЯ

ПЕРВЫЙ

05:00 Телеканал «Доброе утро» (0+)
09:00, 03:00 Новости
09:05 Премьера: «АнтиФейк» (16+)
09:40 «Жить здорово!» (16+)
10:30, 11:20, 14:15, 17:15, 20:20, 23:45, 03:05 Информационный канал (16+)
11:00, 14:00, 17:00 Новости (с субтитрами)
20:00 Вечерние новости (с субтитрами)
21:00 «Время»
21:45 Т/с «Большая премьера. «Триггер». Новые серии» (16+)
22:45 «Большая игра» (16+)

РОССИЯ 1

05:00, 09:30 Утро России
09:00, 14:30, 21:05 Вести: Местное время
09:55 О самом главном (12+)
11:00, 14:00, 16:00, 20:00 Вести
11:30, 17:30 «60 минут» (12+)
14:55 «Кто против?» (12+)
16:30 «Малахов» (16+)
21:20 Т/с «Художник» (16+)
22:20 Вечер с Владимиром Соловьевым (12+)
01:00 Т/с «Морозова» (16+)
02:55 Т/с «Срочно в номер! На службе закона»

РОССИЯ К

12:00, 15:00, 19:30, 23:50 Новости культуры
12:20 Искусственный отбор
13:00 Д/с «Дороги старых мастеров»
13:10, 22:00 Т/с «Спрут-4» (12+)
15:05 Новости. Подробно. Кино
15:20 «Библейский сюжет»
15:50 «Белая студия»
16:30 Х/ф «Тайник у красных камней»
17:35, 02:10 Дмитрию Хворостовскому посвящается::: Дмитрий Хворостовский и Ивари Илья
18:25, 01:10 Д/ф «Императрицы Древнего Рима: женщины на вершине власти»
19:45 Главная роль
20:05 «Правила жизни»
20:30 Абсолютный слух
21:15 Власть факта
23:30 Д/с «Первые в мире»
00:10 XX век
03:00 Перерыв в вещании

МАТЧ!

06:05, 15:20 «Катар. Обратный отсчет» (12+)
07:05 «Правила игры» (12+)
07:30 «Голевая неделя. Суперлига» (0+)
08:00, 13:30 «Есть тема!» (16+)
09:00, 12:00, 14:55, 16:50, 19:25, 05:00 Новости
09:05, 16:55, 00:30 Все на Матч!
12:05, 15:00 Специальный репортаж (12+)
12:25 Д/ф «Спартакиада сильнейших: Вызов принят» (12+)
16:20, 02:30 «Вид сверху» (12+)
17:25 Футбол. «Оренбург» - «Ахмат» (Грозный). ФОНБЕТ Кубок России. Прямая трансляция
19:30 Футбол. «Факел» (Воронеж) - «Спартак» (Москва). ФОНБЕТ Кубок России. Прямая трансляция
22:00 Футбол. ЦСКА - «Торпедо» (Москва). ФОНБЕТ Кубок России. Прямая трансляция
01:25 Автоспорт. Российская Дрифт серия. Гран-при-2022. Трансляция из Сочи (0+)
03:00 Волейбол. «Локомотив» (Новосибирск) - «Зенит-Казань». Чемпионат России. Pari СуперЛига. Мужчины (0+)
05:05 Д/с «Неизвестный спорт» (12+)

СТС / СТС+ ИНФОСЕРВИС

06:00, 05:50 Ералаш (0+)
06:05 М/с «Три кота» (0+)
06:25 М/ф «Кунг-Фу Панда: Тайна свитка» (6+)
06:45 М/с «Как приручить дракона: Легенды» (6+)
07:00 События. Информационная лента (16+)
08:00, 18:30, 19:00 Т/с «Тетя Марта» (16+)
09:00 Т/с «Воронины» (16+)
10:35 Форт Боярд (16+)
12:20 Х/ф «Назад в будущее-2» (12+)
13:00 События. Информационная лента (16+)
13:45 М/ф Летающие звери (6+)
14:00 Продолжение Х/ф «Назад в будущее-2» (12+)
14:40 Т/с «Семейка» (16+)
19:30 Т/с Премьера! «Тетя Марта» (16+)
20:00 События итоги дня (16+)
20:30 Мнение эксперта (6+)
21:00 Продолжение Х/ф «Хеллбой-2: Золотая армия» (16+)
22:15 Х/ф «Назад в будущее-3» (12+)
00:35 Х/ф «Талантливый мистер Рипли» (16+)
02:45 «6 кадров» (16+)
05:10 М/ф «Мультфильмы» (0+)

НТВ

04:55 Т/с «Улицы разбитых фонарей» (16+)
06:30 «Утро. Самое лучшее» (16+)
08:00, 10:00, 13:00, 16:00, 19:00, 23:35 «Сегодня»
08:25, 10:35 Т/с «Лесник. Своя земля» (16+)
13:25 «Чрезвычайное происшествие»
14:00 «Место встречи» (16+)
16:45 «За гранью» (16+)
17:50 «ДНК» (16+)
20:00 Т/с «Лихач» (16+)
22:00, 00:00 Т/с «Балабол» (16+)
00:20 «Основано на реальных событиях» (16+)
01:45 Т/с «Мент в законе» (16+)

ЮГРА

05:00, 17:00 «Югра 24. Лента муниципальных новостей» (16+)
05:25, 17:25 «Югра-территория безопасности» (16+)
05:30 «В поисках поклевки. Озеро Конъсурийлор или пятница, 13-е» ч. 2 (12+)
05:45 «Интересно.ru. Храм святого Серафима Саровского в Белоярском» (6+)
05:50 М/ф «Маша и медведь» (6+)
06:00, 10:00, 11:00, 12:00, 12:15, 13:00, 15:00, 16:00, 18:30, 21:30, 23:00, 00:00, 01:00, 04:00 Новости (16+)
06:30, 23:05 «Крупным планом» (12+)
06:45, 22:00, 04:45 «По сути» (16+)
07:00 «С 7 до 10» (16+)
10:05, 10:10 М/ф «Дракоша Тоша» (0+)
10:15, 16:40 М/ф «Маша и медведь» (6+)
10:30, 17:30 «Югорский спорт» (12+)
11:15 Д/ф «Дорога домой» (12+)
11:30, 11:40, 19:15, 19:25 «В поисках поклевки. Деревянный окунь» (12+)
12:45, 18:15, 22:30 «Воскресение. Юбилей Нефтеюганского прихода» (12+)
13:15 «Здесь и сейчас» (16+)
14:30, 15:15, 15:30, 16:05, 19:50, 20:35, 01:05, 01:50 Т/с «Господа - товарищи» (16+)
16:25 «Югорика» (0+)
16:30 М/ф «Джинглики» серия 14 (0+)
18:00, 22:45 «Сделано в Югре. Самозанятые Сургута и Ханты-Мансийска» (6+)
19:00 Д/ф «Чертов яр» (тифлокомментарий) (12+)
22:15 «На здоровье» (12+)
23:20 Фестиваль «Вышка» сезон 3 (16+)
00:30, 00:40 «Югра в рюкзаке. Маньпупунер» (12+)
02:45 Музыкальное время (18+)
03:30 «Маршрут построен. Когалым» (12+)
03:45 Д/ф «Неспешность бытия... В гостях у манси» (12+)
04:30 «AFTER PARTY. Сезон историй. Наталья Чайникова-Вахрушева» (12+)

ТНТ

07:00, 07:30, 08:00, 08:30 Т/с «Интерны» (16+)
09:00, 15:00, 16:00, 22:00 «Влюбись, если сможешь» (16+)
10:00, 10:30, 11:00, 11:30 Т/с «Универ» (16+)
12:00, 12:30, 13:00, 13:30, 14:00, 14:30 Т/с «СашаТаня» (16+)
17:00, 17:30, 18:00, 18:30, 19:00, 19:30 Т/с «Ольга» (16+)
20:00, 20:30 Т/с «Нина» (16+)
21:00, 21:30 Т/с «Неличная жизнь» (16+)
23:00 Х/ф «Жених на двоих» (16+)
00:55, 01:45 «Импровизация» (16+)
02:35 «Comedy Баттл» (16+)
04:10 «Comedy Баттл (16+)
04:55, 05:45 «Открытый микрофон» (16+)
06:30 «Однажды в России. Спецдайджест» (16+)

ТВЦ

06:00 «Настроение»
08:15 «Доктор И:::» (16+)
08:55 Х/ф «Репейник» (12+)
10:40 Д/ф «Горькие слезы советских комедий» (12+)
11:30, 14:30, 17:50, 22:00 События
11:50 Х/ф «Сфинксы северных ворот» (12+)
13:40, 05:20 Мой герой (12+)
14:50 Город новостей
15:05, 03:15 Х/ф «Чистосердечное признание» (12+)
16:55 Д/ф «Борис Хмельницкий: Одинокий донжуан» (16+)
18:10, 00:30 «Петровка, 38» (16+)
18:25 Х/ф «Провинциальный детектив: Лоскутное одеяло лжи» (12+)
22:35 «Хватит слухов!» (16+)
23:05 Прощание (16+)
00:00 События: 25-й час
00:45 Д/ф «Роковые роли: Напророчить беду» (12+)
01:25 «Знак качества» (16+)
02:05 Д/ф «Хрущев и КГБ» (12+)
02:45 Д/с «Истории спасения» (16+)
04:45 Д/с «Короли эпизода» (12+)
05:55 Перерыв в вещании

ДОМАШНИЙ

06:30, 05:30 По делам несовершеннолетних (16+)
09:05, 03:50 Давай разведемся! (16+)
10:05, 02:10 Тест на отцовство (16+)
12:15, 01:20 Д/с «Понять: Простить» (16+)
13:25, 23:20 Д/с «Порча» (16+)
13:55, 00:25 Д/с «Знахарка» (16+)
14:25, 00:55 Д/с «Верну любимого» (16+)
15:00 Х/ф «Хочу тебе верить» (16+)
19:00 Х/ф «Все равно тебя дождусь» (16+)
04:40 Д/с «За любовью: В монастырь» (16+)

РЕН-ТВ

05:00 «Территория заблуждений с Игорем Прокопенко» (16+)
06:00, 18:00, 02:05 «Самые шокирующие гипотезы» (16+)
07:00 «С бодрым утром!» (16+)
08:30, 12:30, 16:30, 19:30, 23:00 «Новости» (16+)
09:00, 15:00 «Засекреченные списки» (16+)
11:00 «Как устроен мир с Тимофеем Баженовым» (16+)
12:00, 16:00, 19:00 Информационная программа 112 (16+)
13:00, 23:25 «Загадки человечества с Олегом Шишкиным» (16+)
14:00 «Невероятно интересные истории» (16+)
17:00, 02:55 «Тайны Чапман» (16+)
20:00 Х/ф «Инопланетное вторжение: Битва за Лос-Анджелес» (16+)
22:05 «Смотреть всем!» (16+)
00:30 Х/ф «Однажды в Мексике: Десперадо-2» (16+)
04:30 «Документальный проект» (16+)

ТВ-3

06:00, 05:45 М/ф «Мультфильмы» (0+)
09:30, 10:05, 10:40, 17:20, 17:55, 18:30, 19:00 Д/с «Слепая» (16+)
11:15 Знаки судьбы (16+)
11:50 Знаки Судьбы (16+)
12:20 Мистические истории (16+)
13:25, 14:00, 14:30, 15:00, 15:40, 16:10 Гадалка (16+)
16:45 Секреты (16+)
19:30, 20:30 Т/с «Гримм» (16+)
21:15, 22:15 Т/с «Обмани меня» (16+)
23:15 Х/ф «Ганнибал» (18+)
01:45, 02:15, 03:00, 03:45, 04:30, 05:15 Т/с «Касл» (16+)

В ТЕЛЕПРОГРАММЕ ВОЗМОЖНЫ ИЗМЕНЕНИЯ!

ЧЕТВЕРГ, 20 ОКТЯБРЯ

ПЕРВЫЙ

05:00 Телеканал «Доброе утро» (0+)
09:00, 03:00 Новости
09:05 Премьера: «АнтиФейк» (16+)
09:40 «Жить здорово!» (16+)
10:30, 11:20, 14:15, 17:15, 20:20, 23:45, 03:05 Информационный канал (16+)
11:00, 14:00, 17:00 Новости (с субтитрами)
20:00 Вечерние новости (с субтитрами)
21:00 «Время»
21:45 Т/с «Большая премьера: «Триггер»: Новые серии» (16+)
22:45 «Большая игра» (16+)

РОССИЯ 1

05:00, 09:30 Утро России
09:00, 14:30, 21:05 Вести: Местное время
09:55 О самом главном (12+)
11:00, 14:00, 16:00, 20:00 Вести
11:30, 17:30 «60 минут» (12+)
14:55 «Кто против?» (12+)
16:30 «Малахов» (16+)
21:20 Т/с «Художник» (16+)
22:20 Вечер с Владимиром Соловьевым (12+)
01:00 Т/с «Морозова» (16+)
02:55 Т/с «Срочно в номер! На службе закона»

РОССИЯ К

06:30, 07:00, 07:30, 08:40, 10:00, 15:00, 19:30, 23:50 Новости культуры
06:35 «Пешком:::»
07:05 Легенды мирового кино
07:35, 01:15 Д/ф «Императрицы Древнего Рима: женщины на вершине власти»
08:45, 12:20 Цвет времени
08:55, 16:15 Х/ф «Тайник у красных камней»
10:15 «Наблюдатель»
11:10, 00:10 ХХ век
12:30 Абсолютный слух
13:10, 22:00 Т/с «Спрут-4» (12+)
14:45 Д/с «Забытое ремесло»
15:05 Новости: Подробно: Театр
15:20 Д/с «Пряничный домик»
15:50 Д/ф «Огюст Монферран»
17:20 Большие и маленькие
19:45 Главная роль
20:05 Открытая книга
20:30 Д/ф «Андрей Туполев»: К 100-летию конструкторского бюро ПАО «Туполев»
21:15 «Энигма»
02:15 Д/ф «Андрей Туполев»

МАТЧ!

06:05, 15:20 «Катар. Обратный отсчет» (12+)
07:05 «Наши иностранцы» (12+)
07:30 Футбол. Мелбет-Первая Лига. Обзор тура (0+)
08:00, 13:30 «Есть тема!» (16+)
09:00, 12:00, 14:55, 16:50, 05:00 Новости
09:05, 16:20, 19:15, 02:30 Все на Матч!
12:05, 15:00 Специальный репортаж (12+)
12:25 Смешанные единоборства. А. Грассо - В. Арауджо. UFC. Трансляция из США (16+)
16:55 Хоккей. OLIMPBET Чемпионат МХЛ. «Стальные лисы» (Магнитогорск) - «Толпар» (Уфа). Прямая трансляция
19:35 «Один на один. Локомотив - Динамо» (12+)
19:55 Футбол. «Сочи» - «Урал» (Екатеринбург). ФОНБЕТ Кубок России. Прямая трансляция
22:00 Футбол. «Зенит» (Санкт-Петербург) - «Крылья Советов» (Самара). ФОНБЕТ Кубок России. Прямая трансляция
00:30 Футбол. «Арсенал» (Англия) - ПСВ (Нидерланды). Лига Европы (0+)
03:25 Волейбол. «Динамо» (Москва) - «Зенит» (Санкт-Петербург). Чемпионат России. Pari СуперЛига. Мужчины (0+)
05:05 Автоспорт. Российская Дрифт серия. Гран-при-2022. Трансляция из Сочи (0+)

СТС+ ИНФОСЕРВИС

06:00, 05:50 Ералаш (0+)
06:05 М/с «Три кота» (0+)
06:15 М/с «Забавные истории» (6+)
06:25 М/с «Как приручить дракона: Легенды» (6+)
06:40 М/с «Сказки Шрэкова болота» (6+)
07:00 События. Информационная лента (16+)
08:00, 18:30, 19:00 Т/с «Тетя Марта» (16+)
09:00 Т/с «Воронины» (16+)
10:30 Форт Боярд (16+)
12:05 Х/ф «Назад в будущее-3» (12+)
13:00 События. Информационная лента (16+)
13:45 М/ф Летающие звери (6+)
14:00 Продолжение Х/ф «Назад в будущее-3» (12+)
14:35 Т/с «Семейка» (16+)
19:30 Т/с Премьера! «Тетя Марта» (16+)
20:00 События итоги дня (16+)
20:30 Большая область (6+)
21:00 Продолжение Х/ф «Ужастики» (12+)
21:55 Х/ф «Ужастики-2: Беспокойный Хэллоуин» (16+)
23:40 Х/ф «Последний охотник на ведьм» (16+)
01:25 Х/ф «Горько!» (16+)
03:00 «6 кадров» (16+)
05:10 М/ф «Мультфильмы» (0+)

НТВ

04:55 Т/с «Улицы разбитых фонарей» (16+)
06:30 «Утро: Самое лучшее» (16+)
08:00, 10:00, 13:00, 16:00, 19:00, 23:35 «Сегодня»
08:25, 10:35 Т/с «Лесник: Своя земля» (16+)
13:25 «Чрезвычайное происшествие»
14:00 «Место встречи» (16+)
16:45 «За гранью» (16+)
17:50 «ДНК» (16+)
20:00 Т/с «Лихач» (16+)
22:00, 00:00 Т/с «Балабол» (16+)
00:15 «Поздняков» (16+)
00:30 «Мы и наука: Наука и мы» (12+)
01:20 «Их нравы» (0+)
01:45 Т/с «Мент в законе» (16+)

ЮГРА

05:00, 17:00 «Югра 24. Лента муниципальных новостей» (16+)
05:25, 17:25 «Югра-территория безопасности» (16+)
05:30 «В поисках поклевки. Обь в разлив: найти судака» ч. 1 (12+)
05:45 «Интересно.ru. Ханты-Мансийск. Аллея «Боги и духи обских угров» (6+)
05:50 М/ф «Маша и медведь» (6+)
06:00, 10:00, 11:00, 12:00, 13:00, 15:00, 16:00, 18:30, 21:30, 00:00, 01:00, 04:00 Новости (16+)
06:30, 12:45 «Сделано в Югре. Самозанятые Сургута и Ханты-Мансийска» (6+)
06:45 «Воскресение. Юбилей Нефтеюганского прихода» (12+)
07:00 «С 7 до 10» (16+)
10:05, 10:10 М/ф «Дракоша Тоша» (0+)
10:15, 16:40 М/ф «Маша и медведь» (6+)
10:30, 16:25 «Счастье по рецепту» (6+)
10:35 «Интересно.ru. Храм святого Серафима Саровского в Белоярском» (6+)
10:45, 23:45 «По сути» (16+)
11:15 Д/ф «Жизнь в болотах» (12+)
11:30, 11:40 «В поисках поклевки. Аганские скитания» (12+)
12:15 «AFTER PARTY. Сезон историй. Наталья Чайникова-Вахрушева» (12+)
12:25 «AFTER PARTY. Сезон историй. Сергей Свиридов» (12+)
13:15, 22:30, 02:40 «Здесь и сейчас» (16+)
14:30, 15:15, 15:30, 16:05 Т/с «Господа - товарищи» (16+)
16:30 М/ф «Джинглики» серия 15 (0+)
17:30 «ЮГРА ОТ ПЕРВОГО ЛИЦА» (16+)
17:45 Тележурнал «Северный дом. «Сердце Югры» в Москве» (12+)
18:00, 00:30 «Тропой первопроходцев. Осенняя охота» ч.1 (12+)
19:00 «Люди говорят. Антон Романов» (16+)
19:15, 19:25 «В поисках поклевки. Аганские скитания» (12+)
19:50, 20:35, 01:05, 01:50 И/ф «Любовь за любовь» (16+)
22:00 Шоу «На слабо» (16+)
05 И/ф «Любовь за любовь» серия 1 (16+)
04:30 Д/ф «Прогулки по Чугасу» (12+)

ТНТ

07:00, 07:30, 08:00 Т/с «Интерны» (16+)
08:30 «Перезагрузка» (16+)
09:00, 15:00, 16:00, 22:00 «Влюбись, если сможешь» (16+)
10:00, 10:30, 11:00, 11:30 Т/с «Универ» (16+)
12:00, 12:30, 13:00, 13:30, 14:00, 14:30 Т/с «СашаТаня» (16+)
17:00, 17:30, 18:00, 18:30, 19:00, 19:30 Т/с «Ольга» (16+)
20:00, 20:30 Т/с «Нина» (16+)
21:00, 21:20, 21:40 Т/с «Неличная жизнь» (16+)
23:00 Х/ф «Окей, Лекси!» (18+)
00:40, 01:35, 02:25 «Импровизация» (16+)
03:10, 04:00 «Comedy Баттл (16+)
04:45, 05:35 «Открытый микрофон» (16+)
06:20 «Однажды в России. Спецдайджест» (16+)

ТВЦ

06:00 «Настроение»
08:15 «Доктор И:::» (16+)
08:50 Х/ф «Репейник» (12+)
10:40 Д/ф «Сломанные судьбы» (12+)
11:30, 14:30, 17:50, 22:00 События
11:50 Х/ф «Сфинксы северных ворот» (12+)
13:40, 05:20 Мой герой (12+)
14:50 Город новостей
15:00, 03:15 Х/ф «Чистосердечное призвание» (12+)
16:55 Д/ф «Михай Волонтир: Цыганское несчастье» (16+)
18:10, 00:30 «Петровка, 38» (16+)
18:25 Х/ф «Провинциальный детектив: Вся жизнь - театр» (12+)
22:35 «10 самых:::» (16+)
23:05 Д/ф «Актерские драмы: В шкуре маньяка» (16+)
00:00 События: 25-й час
00:45 Д/ф «Вторая семья: жизнь на разрыв» (12+)
01:25 Д/ф «Андропов против Политбюро: Хроника тайной войны» (12+)
02:05 Д/ф «Жена умирающего президента» (12+)
02:50 Д/с «Истории спасения» (16+)
04:45 Д/с «Короли эпизода» (12+)
05:55 Перерыв в вещании

ДОМАШНИЙ

06:30, 05:35 По делам несовершеннолетних (16+)
09:05, 03:40 Давай разведемся! (16+)
10:00, 02:00 Тест на отцовство (16+)
12:10, 01:10 Д/с «Понять: Простить» (16+)
13:15, 23:05 Д/с «Порча» (16+)
13:45, 00:10 Д/с «Знахарка» (16+)
14:20, 00:40 Д/с «Верну любимого» (16+)
14:50 Х/ф «Будь что будет» (16+)
18:45 Спасите мою кухню (16+)
19:00 Х/ф «То, что нельзя купить» (16+)
04:30 Д/с «За любовью: В монастырь» (16+)
05:20 «6 кадров» (16+)

РЕН-ТВ

05:00 «Документальный проект» (16+)
06:00, 18:00, 02:35 «Самые шокирующие гипотезы» (16+)
07:00 «С бодрым утром!» (16+)
08:30, 12:30, 16:30, 19:30, 23:00 «Новости» (16+)
09:00 «Засекреченные списки» (16+)
11:00 «Как устроен мир с Тимофеем Баженовым» (16+)
12:00, 16:00, 19:00 Информационная программа 112 (16+)
13:00, 23:25 «Загадки человечества с Олегом Шишкиным» (16+)
14:00 «Невероятно интересные истории» (16+)
15:00 «Неизвестная история» (16+)
17:00, 03:25 «Тайны Чапман» (16+)
20:00 Х/ф «Лига выдающихся джентльменов» (12+)
22:00 «Смотреть всем!» (16+)
00:30 Х/ф «Все деньги мира» (18+)

ТВ-3

06:00 М/ф «Мультфильмы» (0+)
09:30, 10:05, 10:40, 17:20, 17:55, 18:30, 19:00 Д/с «Слепая» (16+)
11:15 Знаки судьбы (16+)
11:50 Знаки Судьбы (16+)
12:20 Мистические истории (16+)
13:25, 14:00, 14:30, 15:00, 15:40, 16:10 Гадалка (16+)
16:45 Секреты (16+)
19:30, 20:30 Т/с «Гримм» (16+)
21:15, 22:15 Т/с «Обмани меня» (16+)
23:15 Х/ф «Ядовитая акула» (16+)
01:00, 01:45, 02:00, 02:30, 02:45 Т/с «Женская доля» (16+)
03:15, 04:00, 04:30, 05:15 Т/с «Касл» (16+)

В ТЕЛЕПРОГРАММЕ ВОЗМОЖНЫ ИЗМЕНЕНИЯ!

ПЯТНИЦА, 21 ОКТЯБРЯ

ПЕРВЫЙ

05:00 Телеканал «Доброе утро» (0+)
09:00 Новости
09:05 Премьера: «АнтиФейк» (16+)
09:40 «Жить здорово!» (16+)
10:30, 11:20, 14:15, 17:15, 03:10 Информационный канал (16+)
11:00, 14:00, 17:00 Новости (с субтитрами)
18:00 Вечерние новости
18:40 «Человек и закон» с Алексеем Пимановым (16+)
19:45 «Поле чудес» (16+)
21:00 «Время»
21:45 Фантастика (12+)
00:05 Х/ф «Ночной Дозор» (16+)
02:20 Т/с «Судьба на выбор» (16+)

РОССИЯ 1

05:00, 09:30 Утро России
09:00, 14:30, 21:15 Вести: Местное время
09:55 О самом главном (12+)
11:00, 14:00, 16:00, 20:00 Вести
11:30, 17:30 «60 минут» (12+)
14:55 «Кто против?» (12+)
16:30 «Малахов» (16+)
21:30 «Ну-ка, все вместе!» (12+)
23:50 «Улыбка на ночь» (16+)
00:55 Х/ф «Просто роман» (12+)
04:12 Перерыв в вещании

РОССИЯ К

06:30, 07:00, 07:30, 08:40, 10:00, 15:00, 19:30, 23:50 Новости культуры
06:35 «Пешком:::»
07:05 Легенды мирового кино
07:35 Д/ф «Императрицы Древнего Рима: женщины на вершине власти»
08:45, 12:25 Цвет времени
08:55 Х/ф «Тайник у красных камней»
10:15 Шедевры старого кино
12:40 Открытая книга
13:10 Т/с «Спрут-4» (12+)
15:05 Письма из провинции
15:35 «Энигма»
16:20 Х/ф «Печники»
17:40 Дмитрию Хворостовскому посвящается… Дмитрий Хворостовский, Николай Калинин и Национальный академический оркестр народных инструментов России им. Н.П. Осипова
18:45 «Билет в Большой»
19:45 Линия жизни
20:40 Д/с «Искатели»
21:25 Х/ф «Родня»
23:00 «2 Верник 2»
00:10 Х/ф «Великолепный рогоносец»
02:25 М/ф «Мультфильмы»

МАТЧ!

06:05 «Катар. Обратный отсчет» (12+)
07:05 «Ген победы» (12+)
07:30 «Голевая неделя РФ» (0+)
08:00, 13:30 «Есть тема!» (16+)
09:00, 12:00, 14:55, 16:55, 23:30, 05:00 Новости
09:05, 17:00, 01:45 Все на Матч!
12:05 Лица страны (12+)
12:25, 05:05 Футбол. Фонбет Кубок России. Обзор (0+)
15:00 Бокс. Чемпионат России. Женщины. 1/2 финала. Прямая трансляция из Краснодара
17:30 Смешанные единоборства. И. Муртазаев - Н. Хольцкен. Ч. Пеймянь - Дж. Ди Белла. One FC. Прямая трансляция из Малайзии
19:55 Футбол. «Зенит» (Санкт-Петербург) - ЦСКА. СуперЛига. Женщины. Прямая трансляция
21:55 Гандбол. ЦСКА - «Ростов-Дон» (Ростов-на-Дону). Чемпионат России. OLIMPBET СуперЛига. Женщины. Прямая трансляция
23:40 Футбол. «Ювентус» - «Эмполи». Чемпионат Италии: Прямая трансляция
02:40 «Точная ставка» (16+)
03:00 Бокс. Чемпионат России. Женщины. 1/2 финала. Трансляция из Краснодара (0+)

СТС+ ИНФОСЕРВИС

06:00, 05:50 Ералаш (0+)
06:05 М/с «Три кота» (0+)
06:20 М/ф «Кунг-Фу Панда: Тайна свитка» (6+)
06:40 М/с «Рождественские истории» (6+)
07:00 События. Информационная лента (16+)
08:00 Т/с «Тетя Марта» (16+)
09:00 Суперлига (16+)
10:40 Х/ф «Ужастики» (12+)
12:40 Х/ф «Ужастики-2: Беспокойный Хэллоуин» (16+)
13:00 События. Информационная лента (16+)
13:30 Х/ф «Ужастики-2: Беспокойный Хэллоуин» (16+)
14:30 Уральские пельмени (16+)
14:45, 19:30 Шоу «Уральских пельменей» (16+)
20:00 События итоги дня (16+)
21:00 Х/ф «Kingsman: Секретная служба» (16+)
23:30 Х/ф «Варкрафт» (16+)
01:35 Х/ф «Горько!-2» (16+)
03:05 «6 кадров» (16+)
05:10 М/ф «Мультфильмы» (0+)

НТВ

04:55 Т/с «Улицы разбитых фонарей» (16+)
06:30 «Утро: Самое лучшее» (16+)
08:00, 10:00, 13:00, 16:00, 19:00 «Сегодня»
08:25 Д/с «Мои университеты: Будущее за настоящим» (6+)
09:25, 10:35 Т/с «Морские дьяволы» (16+)
11:00 Т/с «Морские дьяволы: Северные рубежи» (16+)
13:25 «Чрезвычайное происшествие»
14:00 «Место встречи» (16+)
16:45 «ДНК» (16+)
17:55 «Жди меня» (12+)
20:00 Т/с «Лихач» (16+)
22:00 Т/с «Балабол» (16+)
00:00 «Своя правда» с Романом Бабаяном (16+)
01:35 «Захар Прилепин: Уроки русского» (12+)
02:00 «Квартирный вопрос» (0+)
02:55 «Таинственная Россия» (16+)
03:40 Т/с «Мент в законе» (16+)

ЮГРА

05:00, 17:00 «Югра 24. Лента муниципальных новостей» (16+)
05:25, 17:25 «Югра-территория безопасности» (16+)
05:30 «В поисках поклевки. Обь в разлив: найти судака» ч. 2 (12+)
05:45 «Интересно.ru. Архитектура. Ханты-Мансийск» (6+)
05:50, 10:15, 16:40 М/ф «Маша и медведь» (6+)
06:00, 10:00, 11:00, 12:00, 13:00, 15:00, 16:00, 18:30, 21:30, 23:00, 00:00, 01:00, 04:00 Новости (16+)
06:30, 12:30 «Тропой первопроходцев. Осенняя охота» ч. 1 (12+)
07:00 «С 7 до 10» (16+)
10:05, 10:10, 16:30, 16:35 М/ф «Дракоша Тоша» (0+)
10:30 «Югорика» (0+)
10:35 «Твое ТВ. Мастер-класс «Лепка из глины» (6+)
10:45, 19:00 «Воскресение. Юбилей Нефтеюганского прихода» (12+)
11:15 Д/ф «Священные камни» (12+)
11:30, 11:40 «В поисках поклевки. Дикий язь реки Лямин» (12+)
12:15 «ЮГРА ОТ ПЕРВОГО ЛИЦА» (16+)
13:15 «Здесь и сейчас» (16+)
14:30, 15:15, 15:30, 16:05, 19:50, 20:35, 01:05, 01:50 И/ф «Любовь за любовь» (16+)
16:25 «ТаЕЖкины сказки» (0+)
17:30 Шоу «На слабо» (16+)
18:00, 23:05, 04:30 «Однажды в Югре. В краю, где солнце редко блещет» (16+)
19:15, 23:30 «ЮГРА ОТ ПЕРВОГО ЛИЦА» (16+)
19:30 «AFTER PARTY. Сезон историй. Дмитрий Пришвицын» (12+)
22:00 Шоу «Узнай! Почувствуй! Расскажи!» 3 сезон (16+)
22:30 Тележурнал «Северный дом. «Сердце Югры» в Москве» (12+)
22:45 «Люди говорят. Алексей Пересидлый» (16+)
23:45 «AFTER PARTY. Сезон историй» (12+)
00:30 Д/ф «Болотные тайны» (12+)
02:45 Музыкальное время (18+)
03:30 Д/ф «Два Ивана» (тифлокомментарий) (12+)

ТНТ

07:00, 07:30, 08:00 Т/с «Интерны» (16+)
08:30 «Звездная кухня» (16+)
09:00, 09:30, 10:00, 10:30 Т/с «Универ» (16+)
11:00 «Вызов» (16+)
12:00, 12:30, 13:00, 13:30, 14:00, 14:30, 15:00, 15:30, 16:00, 16:30, 17:00, 17:30 Т/с «СашаТаня» (16+)
18:00 «Лучшие на ТНТ» (16+)
19:00 «Я тебе не верю» (16+)
20:00 «Однажды в России» (16+)
21:00, 22:00 «Комеди Клаб» (16+)
23:00, 05:00, 05:50 «Открытый микрофон» (16+)
00:00 Х/ф «Большой папа» (12+)
01:45, 02:35 «Импровизация» (16+)
03:20, 04:10 «Comedy Баттл (16+)
06:35 «Однажды в России. Спецдайджест» (16+)

ТВЦ

06:00 «Настроение»
08:20, 18:05, 05:05 «Петровка, 38» (16+)
08:35, 11:45 Х/ф «Танго для одной» (12+)
11:30, 14:30, 17:50 События
12:40, 15:00 Х/ф «Дьявол кроется в мелочах» (12+)
14:50 Город новостей
16:55, 05:20 Д/ф «Актерские драмы: Не своим голосом» (12+)
18:20 Х/ф «Колдовское озеро» (16+)
20:10 Х/ф «Дуэль королев» (12+)
22:00 «В центре событий» с Анной Прохоровой (16+)
23:00 «Приют комедиантов» (12+)
00:40 Х/ф «Сказка о женской дружбе» (16+)
02:10 Х/ф «Бархатный сезон» (12+)

ДОМАШНИЙ

06:30, 04:50 По делам несовершеннолетних (16+)
08:45, 03:45 Давай разведемся! (16+)
09:40, 02:05 Тест на отцовство (16+)
11:45, 01:15 Д/с «Понять: Простить» (16+)
12:50, 23:10 Д/с «Порча» (16+)
13:25, 00:15 Д/с «Знахарка» (16+)
13:55, 00:45 Д/с «Верну любимого» (16+)
14:30 Х/ф «Все равно тебя дождусь» (16+)
19:00 Х/ф «Идеалистка» (16+)
04:35 «6 кадров» (16+)

РЕН-ТВ

05:00, 09:00 «Документальный проект» (16+)
06:00, 18:00 «Самые шокирующие гипотезы» (16+)
07:00 «С бодрым утром!» (16+)
08:30, 12:30, 16:30, 19:30, 23:00 «Новости» (16+)
11:00 «Как устроен мир с Тимофеем Баженовым» (16+)
12:00, 16:00, 19:00 Информационная программа 112 (16+)
13:00 «Загадки человечества с Олегом Шишкиным» (16+)
14:00, 03:25 «Невероятно интересные истории» (16+)
15:00 «Засекреченные списки» (16+)
17:00 «Тайны Чапман» (16+)
20:00 Х/ф «Изгой» (12+)
23:25 Х/ф «Район № 9» (16+)
01:25 Х/ф «V» значит Вендетта» (16+)

ТВ-3

06:00, 05:45 М/ф «Мультфильмы» (0+)
09:30, 10:05, 10:40, 17:20, 17:55, 18:30, 19:00 Д/с «Слепая» (16+)
11:15 Новый день (12+)
11:50 Знаки Судьбы (16+)
12:20 Мистические истории (16+)
13:25, 14:00, 15:40, 16:10 Гадалка (16+)
14:30 Вернувшиеся (16+)
16:45 Секреты (16+)
19:30 Т/с «Дом дорам: Легенда синего моря» (16+)
22:00 Х/ф «Охота» (16+)
00:00 Х/ф «Пассажир» (16+)
01:45 Х/ф «Ядовитая акула» (16+)
03:00, 03:45, 04:30, 05:15 Т/с «Касл» (16+)

В ТЕЛЕПРОГРАММЕ ВОЗМОЖНЫ ИЗМЕНЕНИЯ!

СУББОТА, 22 ОКТЯБРЯ

ПЕРВЫЙ

06:00 Телеканал «Доброе утро: Суббота» (0+)
09:00 «Умницы и умники» (12+)
09:45 «Слово пастыря» (0+)
10:00 Новости
10:15 Премьера: «ПроУют» (0+)
11:10 Премьера: «Поехали!» (12+)
12:00, 15:00 Новости (с субтитрами)
12:15 «Видели видео?» (0+)
14:40, 15:15 Т/с «Судьба на выбор» (16+)
15:45 Т/с «А у нас во дворе:::» (12+)
18:00 Вечерние новости (с субтитрами)
18:20 Премьера: «Снова вместе: Ледниковый период» (0+)
21:00 «Время»
21:35 «Сегодня вечером» (16+)
23:00 «Горячий лед»: Фигурное катание: Гран-при России-2022: Короткая программа: Этап I (0+)
00:05 «Наедине со всеми»: К 80-летию Елены Санаевой (16+)
01:00 Лига Бокса: Суперсерия: Россия-Куба: Прямая трансляция из Санкт-Петербурга
02:45 Д/с «Великие династии» (12+)
03:40 «Моя родословная» (12+)
05:00 Д/с «Россия от края до края» (12+)

РОССИЯ 1

05:00 Утро России. Суббота
08:00 Вести: Местное время
08:20 Местное время: Суббота
08:35 «По секрету всему свету»
09:00 «Формула еды» (12+)
09:25 «Пятеро на одного»
10:10 Сто к одному
11:00, 17:00, 20:00 Вести
11:30 «Доктор Мясников» (12+)
12:35 Т/с «Входя в дом, оглянись» (12+)
18:00 «Привет, Андрей!» (12+)
21:00 Х/ф «Весна перемен» (12+)
00:35 Х/ф «Русалка» (12+)
03:50 Х/ф «Мой белый и пушистый» (12+)

РОССИЯ К

06:30 «Библейский сюжет»
07:05 М/ф «Каштанка»: «Мойдодыр»
07:55 Х/ф «Печники»
09:15 «Мы - грамотеи!»
09:55 Неизвестные маршруты России
10:35 Х/ф «Родня»
12:10 Д/с «Земля людей»
12:40 Черные дыры: Белые пятна
13:20 Д/с «Великие мифы: Одиссея»
13:50 Д/ф «Земля, взгляд из космоса»
14:45 «Рассказы из русской истории»
15:35 Д/ф «Раздумья на Родине»: К 90-летию со дня рождения Василия Белова
16:10 Х/ф «Приключения Буратино»
18:25 Линия жизни
19:20 Д/с «Энциклопедия загадок»
19:50 Х/ф «Безымянная звезда»
22:00 «Агора»
23:00 Клуб «Шаболовка, 37»
00:10 Х/ф «В тихом омуте» (16+)
02:10 Д/с «Искатели»

МАТЧ!

06:05 «РецепТура» (0+)
06:35 «Катар-2022» (12+)
07:00, 08:00 Смешанные единоборства. Дж. Линекер - Ф. Андраде. One FC. Прямая трансляция из Малайзии
09:30, 11:50, 14:55, 18:20, 05:00 Новости
09:35, 14:15, 17:55, 02:00 Все на Матч!
11:55 Хоккей с мячом. «Динамо» (Москва) - «СКА-Нефтяник» (Хабаровск). Суперкубок России. Прямая трансляция из Хабаровска
13:55 «Один на один: Локомотив - Динамо» (12+)
15:00 Все на регби! (12+)
15:30 Регби. «ВВА-Подмосковье» (Монино) - «Енисей-СТМ» (Красноярск). PARI Кубок России. Финал. Прямая трансляция
18:25 Футбол. «Хоффенхайм» - «Бавария». Чемпионат Германии. Прямая трансляция
20:30 Футбол. «Локомотив» (Москва) - «Динамо» (Москва). МИР Российская Премьер-Лига. Прямая трансляция
23:00 Смешанные единоборства. Ч. Оливейра - И. Махачев. П. Ян - Ш. О'Мелли. UFC. Прямая трансляция из ОАЭ
03:00 Футбол. «Боруссия» (Дортмунд) - «Штутгарт». Чемпионат Германии (0+)
05:05 Д/с «Неизвестный спорт» (12+)

СТС / СТС+ ИНФОСЕРВИС

06:00, 05:50 Ералаш (0+)
06:05 М/с «Фиксики» (0+)
06:25, 05:10 М/ф «Мультфильмы» (0+)
06:45 М/с «Три кота» (0+)
07:30 М/с Премьера! «Отель «У овечек» (0+)
08:00 М/с «Лекс и Плу: Космические таксисты» (6+)
08:25, 13:05 Шоу «Уральских пельменей» (16+)
09:00 ПроСТО кухня (12+)
09:30 Премьера! ПроСТО кухня (12+)
10:00 Премьера! «100 мест, где поесть» (16+)
11:05 Маска: Танцы (16+)
14:35 Х/ф «Человек-муравей» (16+)
16:55 Х/ф «Человек-муравей и Оса» (12+)
19:05 М/ф «История игрушек-4» (6+)
21:00 Х/ф Премьера! «Главный герой» (16+)
23:05 Х/ф «Kingsman: Секретная служба» (18+)
01:30 Х/ф «Холмс и Ватсон» (16+)
02:45 «6 кадров» (16+)

НТВ

05:15 Д/с «Спето в СССР» (12+)
06:00 Т/с «Инспектор Купер» (16+)
07:30 «Смотр» (0+)
08:00, 10:00, 16:00 «Сегодня»
08:20 «Поедем, поедим!» (0+)
09:20 «Едим дома» (0+)
10:20 «Главная дорога» (16+)
11:00 «Живая еда» с Сергеем Малоземовым» (12+)
12:00 «Квартирный вопрос» (0+)
13:00 «Секрет на миллион» (16+)
15:00 «Своя игра» (0+)
16:20 ЧП: Расследование (16+)
17:00 «Следствие вели:::» (16+)
19:00 «Центральное телевидение» с Вадимом Такменевым
20:20 Оригинальное музыкальное «Шоу Аватар» (12+)
23:00 «Ты не поверишь!» (16+)
00:00 «Международная пилорама» с Тиграном Кеосаяном (16+)
00:35 Квартирник НТВ у Маргулиса (16+)
01:55 «Дачный ответ» (0+)
02:45 «Таинственная Россия» (16+)
03:35 Т/с «Мент в законе» (16+)

ЮГРА

05:00 «Югра 24. Лента муниципальных новостей» (16+)
05:25, 17:15 «Югра-территория безопасности» (16+)
05:30 «В поисках поклевки. Сюрпризы большого озера» ч.1 (12+)
05:45, 23:50 «Интересно.ru. Сургут. Памятник основателям города» (6+)
05:50, 09:25, 16:05 М/ф «Маша и медведь» (6+)
06:00, 13:00, 15:00 Новости (16+)
06:30, 21:45 «Люди говорят. Антон Романов» (16+)
06:45, 12:00, 03:40 «Однажды в Югре. В краю, где солнце редко блещет» (16+)
07:05, 10:00 «Югорика» (0+)
07:15, 10:05 «Счастье по рецепту» (6+)
07:25 «Здесь и сейчас» (16+)
08:45, 10:35, 12:30, 19:00 Тележурнал «Северный дом. «Сердце Югры» в Москве» (12+)
09:00, 15:55, 16:00 М/ф «Монсики» (0+)
09:55 «Твое ТВ» (6+)
10:20, 17:00 «AFTER PARTY. Сезон историй. Дмитрий Пришвицын» (12+)
10:45 «Великий и могучий» (6+)
11:00 «Сделано в Югре. КФХ Капсамун» (6+)
11:15, 21:30 «ЮГРА ОТ ПЕРВОГО ЛИЦА» (16+)
11:30, 17:30 Шоу «Узнай! Почувствуй! Расскажи!» 3 сезон (16+)
12:45 «Крупным планом. За мир» (12+)
13:15 «На здоровье» (12+)
13:30 М/ф «Дикие предки» (6+)
15:15 «По сути» (16+)
15:30 «Воскресение. Юбилей Нефтеюганского прихода» (12+)
15:45 М/ф «Джинглики» серия 1 (0+)
16:30, 02:40 «Югорский спорт» (12+)
18:00 «Люди говорят» (16+)
18:1, 01:45 «Больше чем новости. Итоги недели» (16+)
19:15 Концерт Витаса «История моей любви» (12+)
22:00, 04:05 Х/ф «Ласковый май» (16+)
00:00, 00:50 Т/с «Бюро» (16+)
03:10 Шоу «На слабо» (16+)

ТНТ

07:00, 08:00, 10:00, 11:00, 12:00, 13:00, 15:00, 16:00, 17:00, 06:45 «Однажды в России. Спецдайджест» (16+)
09:00 «Звездная кухня» (16+)
09:30 «Перезагрузка» (16+)
14:00 «Вызов» (16+)
17:55, 19:30 «Новая битва экстрасенсов» (16+)
21:00 «Новые танцы» (16+)
23:00 «Женский стендап» (18+)
00:00 «Лучшие на ТНТ» (16+)
01:05, 02:20 «Битва экстрасенсов» (16+)
03:35 «Импровизация: Дайджест» (16+)
04:25 «Импровизация» (16+)
05:10 «Comedy Баттл (16+)
05:55 «Открытый микрофон» (16+)

ТВЦ

06:00 Х/ф «Колдовское озеро» (16+)
07:35 «Православная энциклопедия» (6+)
08:00 Х/ф «На Дерибасовской хорошая погода, или На Брайтон-Бич опять идут дожди» (16+)
09:45 Х/ф «Дуэль королев» (12+)
11:30, 14:30, 23:15 События
11:45 Х/ф «Молодая жена» (12+)
13:30, 14:50 Х/ф «Материнское сердце» (12+)
17:30 Х/ф «Звоните в полицию!» (12+)
21:00 «Постскриптум» с Алексеем Пушковым
22:00 «Право знать!» (16+)
23:25 Д/ф «Дряхлая власть» (16+)
00:10 Д/ф «90-е: «Менты» (16+)
00:50 Специальный репортаж (16+)
01:15 «Хватит слухов!» (16+)
01:45 Д/ф «Михаил Круг: Шансонье в законе» (16+)
02:25 Д/ф «Марк Рудинштейн: Король компромата» (16+)
03:05 Д/ф «Борис Хмельницкий: Одинокий донжуан» (16+)
03:50 Д/ф «Михай Волонтир: Цыганское несчастье» (16+)
04:30 «10 самых:::» (16+)

ДОМАШНИЙ

06:30 Х/ф «Семейная тайна» (16+)
10:05 Х/ф «Ищу тебя» (16+)
11:50 Т/с «Любовь - не картошка» (16+)
19:00 Т/с «Ветреный» (16+)
22:30 Х/ф «Хроники измены» (16+)
00:30 Х/ф «В отражении тебя» (16+)
03:45 Х/ф «Случайная невеста» (16+)

РЕН-ТВ

05:00 «Невероятно интересные истории» (16+)
07:00 «С бодрым утром!» (16+)
08:00 «О вкусной и здоровой пище» (16+)
08:30, 12:30, 16:30, 19:30, 23:00 «Новости» (16+)
09:00 «Минтранс» (16+)
10:00 Самая полезная программа (16+)
11:00, 13:00 «Военная тайна» с Игорем Прокопенко (16+)
14:20 «СОВБЕЗ» (16+)
15:25 «Документальный спецпроект» (16+)
17:00 «Засекреченные списки» (16+)
18:00, 20:00 Х/ф «Люди Икс: Начало: Росомаха» (16+)
20:30 Х/ф «Росомаха: Бессмертный» (16+)
23:25 Х/ф «Хранители» (18+)
02:15 Х/ф «Лига выдающихся джентльменов» (12+)
03:50 «Тайны Чапман» (16+)

ТВ-3

06:00, 05:45 М/ф «Мультфильмы» (0+)
09:30 Х/ф «Бэтмен: Начало» (16+)
12:30 Х/ф «Темный рыцарь» (16+)
15:45 Х/ф «Темный рыцарь: Возрождение легенды» (16+)
19:00 Х/ф «Бэтмен против Супермена: На заре справедливости» (16+)
22:00 Х/ф «Петля времени» (16+)
00:30 Х/ф «300 спартанцев: Расцвет империи» (18+)
02:15 Х/ф «Пассажир» (16+)
03:45, 04:30, 05:00 Т/с «Касл» (16+)

В ТЕЛЕПРОГРАММЕ ВОЗМОЖНЫ ИЗМЕНЕНИЯ!

ВОСКРЕСЕНЬЕ, 23 ОКТЯБРЯ

ПЕРВЫЙ

05:30, 06:10 Х/ф «Вопреки всему» (16+)
06:00, 10:00 Новости
07:00 Играй, гармонь любимая! (12+)
07:45 «Часовой» (12+)
08:15 «Здоровье» (16+)
09:20 «Мечталлион»: Национальная Лотерея (12+)
09:40 «Непутевые заметки» с Дмитрием Крыловым (12+)
10:10 «Жизнь других» (12+)
11:10 Премьера: «Повара на колесах» (12+)
12:00, 15:00 Новости (с субтитрами)
12:15 «Видели видео?» (0+)
14:35, 15:20 Т/с «Убойная сила» (16+)
17:00 «Горячий лед»: Фигурное катание: Гран-при России-2022: Короткая программа: Этап I (0+)
17:55 Д/с «Романовы» (12+)
18:55 Премьера: «Поем на кухне всей страной» (12+)
21:00 «Время»
22:35 «Что? Где? Когда?» Осенняя серия игр (16+)
23:45 Х/ф Премьера: «Девятый калибр» (18+)
01:35 «Горячий лед»: Фигурное катание: Гран-при России-2022: Произвольная программа: Этап I (0+)
02:55 «Моя родословная» (12+)
03:40 «Наедине со всеми» (16+)
04:20 Д/с «Россия от края до края» (12+)

РОССИЯ 1

05:35, 03:15 Х/ф «Весомое чувство» (12+)
07:15 Устами младенца
08:00 Местное время: Воскресенье
08:35 «Когда все дома с Тимуром Кизяковым»
09:25 Утренняя почта с Николаем Басковым
10:10 Сто к одному
11:00, 17:00 Вести
11:30 Большие перемены
12:35 Т/с «Входя в дом, оглянись» (12+)
18:00 «Песни от всей души» (12+)
20:00 Вести недели
22:00 Москва: Кремль: Путин
22:40 Воскресный вечер с Владимиром Соловьевым (12+)
01:30 Х/ф «Роковое наследство» (12+)

РОССИЯ К

06:30 М/ф «В яранге горит огонь»
06:55 Х/ф «Приключения Буратино»
09:15 «Обыкновенный концерт»
09:45, 01:15 Диалоги о животных
10:25 Большие и маленькие
12:35 Д/с «Невский ковчег: Теория невозможного»
13:05 «Игра в бисер» с Игорем Волгиным
13:45 Д/с «Элементы» с Ильей Доронченковым»
14:15 Х/ф «Великолепный рогоносец»
16:30 «Картина мира с Михаилом Ковальчуком»
17:15 «Пешком:::»
17:45 Передача знаний
18:35 «Романтика романса»
19:30 Новости культуры с Владиславом Флярковским
20:10 Х/ф «Ключ без права передачи»
21:45 Дж: Верди: «Травиата»: Спектакль театра «Геликон-опера»: Режиссер Дмитрий Бертман
00:00 Х/ф «Трактирщица»
01:55 Д/с «Искатели»
02:40 М/ф «Икар и мудрецы»: «И смех и грех»

МАТЧ!

06:05 Волейбол. «Динамо - Ак Барс» (Казань) - «Уралочка-НТМК» (Свердловская область). Чемпионат России. Pari СуперЛига. Женщины (0+)
08:00 Бокс. К. Солеймани - Т. Ньютон. С. Сингванча - Р. Гудар. Bare Knuckle FC. Трансляция из Таиланда (16+)
09:00, 11:50, 14:55, 17:25, 05:00 Новости
09:05, 14:15, 17:00, 19:55, 01:45 Все на Матч!
11:55 Хоккей. «Амур» (Хабаровск) - «Спартак» (Москва). Фонбет Чемпионат КХЛ. Прямая трансляция
15:00 Бокс. Чемпионат России. Женщины. Финалы. Трансляция из Краснодара (0+)
17:30 Баскетбол. УНИКС (Казань) - «Локомотив-Кубань» (Краснодар). Единая лига ВТБ. Прямая трансляция
20:55 Футбол. «Ахмат» (Грозный) - «Торпедо» (Москва). МИР Российская Премьер-Лига. Прямая трансляция
23:00 «После футбола» с Георгием Черданцевым
23:40 Футбол. «Рома» - «Наполи». Чемпионат Италии. Прямая трансляция
02:30 Футбол. Журнал Лиги чемпионов (0+)
03:00 Смешанные единоборства. Дж. Линекер - Ф. Андраде. One FC. Трансляция из Малайзии (16+)
05:05 Д/с «Неизвестный спорт» (12+)
06:05 Волейбол. «Тулица» (Тульская область) - «Локомотив» (Калининградская область). Чемпионат России. Pari СуперЛига. Женщины (0+)

СТС / СТС+ ИНФОСЕРВИС

06:00, 05:50 Ералаш (0+)
06:05 М/с «Фиксики» (0+)
06:25, 05:10 М/ф «Мультфильмы» (0+)
06:45 М/с «Три кота» (0+)
07:30 М/с «Царевны» (0+)
07:55, 10:00 Шоу «Уральских пельменей» (16+)
09:00 Премьера! Рогов+ (16+)
11:20 М/ф «Чудо-юдо» (6+)
12:50 М/ф «История игрушек-4» (6+)
14:45 Х/ф «Главный герой» (16+)
17:00 Премьера! Маска: Танцы (16+)
18:55 Х/ф «Стражи Галактики» (12+)
21:15 Х/ф «Стражи Галактики: Часть 2» (16+)
23:55 Х/ф «Ярость» (18+)
02:10 «6 кадров» (16+)

НТВ

05:05 Т/с «Инспектор Купер» (16+)
06:40 «Центральное телевидение» (16+)
08:00, 10:00, 16:00 «Сегодня»
08:20 «У нас выигрывают!» (12+)
10:20 «Первая передача» (16+)
11:00 «Чудо техники» (12+)
11:55 «Дачный ответ» (0+)
13:00 «НашПотребНадзор» (16+)
14:05 «Однажды:::» (16+)
15:00 «Своя игра» (0+)
16:20 «Следствие вели:::» (16+)
18:00 «Новые русские сенсации» (16+)
19:00 «Итоги недели» с Ирадой Зейналовой
20:20 «Ты супер!» Новый сезон (6+)
23:00 «Звезды сошлись» (16+)
00:25 «Основано на реальных событиях» (16+)
03:20 Т/с «Мент в законе» (16+)

ЮГРА

06:00, 19:00 «Воскресение. Юбилей Нефтеюганского прихода» (12+)
06:15, 11:00, 01:45 Тележурнал «Северный дом. «Сердце Югры» в Москве» (12+)
06:30, 11:15, 21:45, 03:30 «Люди говорят» (16+)
06:45, 13:45 «Югра-территория безопасности» (16+)
07:00 «Больше чем новости. Итоги недели» (16+)
07:45 «Здесь и сейчас» (16+)
09:00 М/ф «Дикие предки» (6+)
10:30, 18:45 «Сделано в Югре. Самозанятые Сургута и Ханты-Мансийска» (6+)
10:45, 03:15 «Крупным планом. За мир» (12+)
11:30 «Тропой первопроходцев. Осенняя охота» ч.1 (12+)
12:00, 18:10, 03:45 «Югорский спорт» (12+)
12:30 «Сделано в Югре. КФХ Капсамун» (6+)
12:45 «По сути» (16+)
13:00 «Больше чем новости. Итоги недели» (16+)
14:00 Х/ф «Ласковый май» (16+)
15:50, 13:45, 16:10 М/ф «Джинглики» (0+)
16:15 М/ф «Маша и медведь» (6+)
16:35 «Твое ТВ» (6+)
16:40 «Югорика» (0+)
16:45 «Счастье по рецепту» (6+)
17:00, 02:00 «Югра 24. Лента муниципальных новостей» (16+)
17:30, 21:30 «Сургутский район. Новости. События. Факты» (16+)
17:45 «Люди говорят. Антон Романов» (16+)
18:00 М/ф «Лиза, вернись» (12+)
18:35 «Интересно.ru. Архитектура. Ханты-Мансийск» (6+)
19:15 «Однажды в Югре. В краю, где солнце редко блещет» (16+)
19:45 «В поисках поклевки. Тихая Бухта Ваха» (12+)
20:30, 20:45 Реалити-шоу «100+» (12+)
21:15 «AFTER PARTY. Сезон историй. Дмитрий Пришвицын» (12+)
22:00, 04:15 Х/ф «Эспен в поисках золотого замка» (6+)
23:45 «Маршрут построен. Когалым» ч.1 (12+)
00:00, 00:50 Х/ф «Бюро» (16+)
02:30 Шоу «Узнай! Почувствуй! Расскажи!» 3 сезон (16+)
03:00 «Практическая психология» (6+)

ТНТ

07:00 М/ф «Снежная Королева» (6+)
08:30 М/ф «Снежная Королева-2: Перезаморозка» (6+)
10:00 М/ф «Снежная королева-3: Огонь и лед» (6+)
11:40 М/ф «Финник» (6+)
13:30 Х/ф «Меч короля Артура» (16+)
16:10 Х/ф «Чудо-женщина» (16+)
19:00 «Звезды в Африке» (16+)
21:00, 22:00 «Однажды в России» (16+)
23:00 «Новые танцы» (16+)
01:00, 02:20 «Битва экстрасенсов» (16+)
03:35 «Импровизация» (16+)
04:20 «Импровизация: Дайджест» (16+)
05:10 «Comedy Баттл (16+)
05:55 «Открытый микрофон» (16+)
06:40 «Однажды в России. Спецдайджест» (16+)

ТВЦ

04:55 Х/ф «Молодая жена» (12+)
06:30 Х/ф «Звоните в полицию!» (12+)
09:35 «Здоровый смысл» (16+)
10:05 Д/ф «Гипноз и криминал» (12+)
10:55 «Страна чудес» (6+)
11:30, 00:25 События
11:45 Х/ф «Кубанские казаки» (12+)
13:55 «Москва резиновая» (16+)
14:30, 05:25 Московская неделя
15:00 «Смех не грех»: Юмористический концерт (12+)
16:10 Х/ф «Сказка о женской дружбе» (16+)
17:55 Х/ф «Возраст счастья» (12+)
21:20 Х/ф «Чувство правды» (12+)
00:40 «Петровка, 38» (16+)
00:50 Х/ф «Дом на краю» (16+)
02:25 Х/ф «Материнское сердце» (12+)

ДОМАШНИЙ

06:30 «6 кадров» (16+)
06:40 Д/с «Предсказания 2:2» (16+)
08:35 Х/ф «Хроники измены» (16+)
10:30 Х/ф «То, что нельзя купить» (16+)
14:30 Х/ф «Идеалистка» (16+)
18:45 Пять ужинов (16+)
19:00 Т/с «Ветреный» (16+)
22:25 Х/ф «Ищу тебя» (16+)
00:15 Х/ф «Лабиринт иллюзий» (16+)
03:30 Х/ф «Семейная тайна» (16+)

РЕН-ТВ

05:00 «Тайны Чапман» (16+)
07:00 «С бодрым утром!» (16+)
08:30, 12:30, 16:30 «Новости» (16+)
09:00 «Самая народная программа» (16+)
09:25 «Знаете ли вы, что?» (16+)
10:25 «Наука и техника» (16+)
11:30 «Неизвестная история» (16+)
13:00 Х/ф «Инопланетное вторжение: Битва за Лос-Анджелес» (16+)
15:10, 17:00 Х/ф «Люди Икс: Начало: Росомаха» (16+)
18:00 Х/ф «Росомаха: Бессмертный» (16+)
20:15 Х/ф «Логан» (16+)
23:00 «Итоговая программа с Петром Марченко» (16+)
23:55 «Самые шокирующие гипотезы» (16+)
04:10 «Территория заблуждений с Игорем Прокопенко» (16+)

ТВ-3

06:00, 12:30, 01:15 Дом исполнения желаний (16+)
06:05 М/ф «Мультфильмы» (0+)
08:00 Новый день (12+)
08:30, 09:00, 10:00, 10:30, 11:00 Д/с «Слепая» (16+)
09:30 Дом исполнения желаний: Завтрак в постель (16+)
11:30 Дом исполнения желаний: Лучшая версия себя (16+)
12:35 Х/ф «Мачо и ботан» (16+)
14:45 Х/ф «Мачо и ботан-2» (16+)
17:00 Х/ф «Час пик» (16+)
19:00 Х/ф «Час пик-2» (16+)
21:00 Х/ф «Час пик-3» (16+)
22:45 Х/ф «Кто я?» (16+)
01:20 Х/ф «Охота» (18+)
02:45, 03:30, 04:00, 04:45, 05:30 Т/с «Касл» (16+)

В ТЕЛЕПРОГРАММЕ ВОЗМОЖНЫ ИЗМЕНЕНИЯ!

ПРОФИЛАКТИКА

ГРИПП, ОРВИ, COVID-19...
ПРИНИМАЕМ МЕРЫ ПРЕДОСТОРОЖНОСТИ

Осенне-зимний период «богат» на различные простудные заболевания. Простужаются все: и малыши, и подростки, и взрослое население. Не теряет актуальность и заболеваемость COVID-19. При этом растет нагрузка на терапевтов и бригады скорой помощи. А между тем уберечь себя и окружающих можно, для этого нужно просто сделать прививку. К слову, вакцинироваться от COVID-19 теперь можно совершенно безболезненно - в Когалымскую городскую больницу поступило 1 500 насадок для проведения вакцинации и ревакцинации от коронавирусной инфекции назальным способом. Более 50-ти когалымчан уже успели оценить все его преимущества.

Вакцинация от коронавируса возможна без укола

Главный врач Когалымской городской больницы Ильмир Заманов испытал на себе новый способ вакцинации и назальный «Спутник Гам-КОВИД-Вак» в числе первых.

- Назальная вакцинация - лучший способ защититься от вируса. Никаких неприятных ощущений, запах такой естественный, нет какого-то там привкуса яблок или сирени. Но самое главное, что очень легко переносится, и знаете, я даже не почувствовал, что мне сделали вакцинацию, - рассказал Ильмир Заманов.

Теперь главное - соблюдать рекомендации. Их немного.

- После этого пути введения, кроме того что два часа нельзя кушать и пить, нежелательно высмаркиваться и чихать. И больше ничего. Абсолютно безболезненно, безо всяких последствий. Единственное - два часа нужно потерпеть, не принимать пищу, водичку и, если вы курите, не курить! - рассказала медицинская сестра кабинета иммунопрофилактики Когалымской городской больницы Елена Суханова.

При интраназальном способе вакцину «Гам-КОВИД-Вак» вводят в одну ноздрю на вдохе при помощи насадки-распылителя для шприца. Отметим, что вакцина двухкомпонентная, вводят ее, как и инъекционную, с интервалом в три недели. Назальный препарат создает иммунную защиту на слизистой носоглотки, которая служит воротами для инфекции.

**** Перед вакцинацией необходимо пройти осмотр и консультацию врача в 354 кабинете, который определит, можно ли делать прививку по состоянию здоровья.***

**** Интраназальный способ подходит как для первичной вакцинации, так и для повторной.***

ГРИПП НЕ ДРЕМЛЕТ

Тема вакцинации от гриппа не менее актуальна и всегда вызывает много вопросов. Ответим на некоторые из них.

Для чего необходима ежегодная вакцинация?

Иммунитет после вакцинации сохраняется 6-8 месяцев. Варианты вирусов гриппа, вызывающие ежегодные эпидемии, меняются каждый год, поэтому вакцинироваться нужно перед каждым эпидемическим сезоном. Состав гриппозных вакцин одного и того же наименования каждый год разный и соответствует составу вирусов, вызывающих эпидемию.

Зачем нужна прививка, если она не гарантирует защиты от заражения?

Вакцинация против гриппа нужна не столько для того, чтобы совсем не заболеть, а для того, чтобы не было осложнений, особенно у лиц, имеющих сопутствующие заболевания. Задача - защитить именно от тяжелого течения болезни. Есть случаи заболевания людей, страдающих сахарным диабетом, сердечной недостаточностью, и, к сожалению, они закончились печально, но эти пациенты не были привиты. Те, кто получил вакцину, если и заболевают, то в легкой форме.

Насколько эффективна и безопасна вакцина против гриппа?

Препарат обязательно проходит проверку качества, сертификацию. Вакцина не живая - инактивированная. На данные вакцины, с которыми мы работаем уже несколько лет (Совигрипп, Гриппол+) у нас нет ни одной реакции осложнения. В предыдущие годы были лишь единичные случаи аллергической реакции - притом у аллергиков.

Кто входит в группу риска и имеет право на бесплатную прививку?

У нас обширная категория граждан, которые будут прививаться бесплатно. Во-первых, это дети от 6 месяцев до 18 лет (школьники, дошкольники, студенты). Во-вторых, это лица старше 60 лет. Также прививаем беременных, людей с хроническими заболеваниями, медработников, работников сферы обслуживания, транспорта, учебных заведений, призывников.

РОСПОТРЕБНАДЗОР РЕКОМЕНДУЕТ:

Пять правил защиты от коронавируса и ОРВИ

Правило №1: часто мойте руки с мылом

Чистите и дезинфицируйте поверхности, используя бытовые моющие средства.

Гигиена рук - это важная мера профилактики распространения гриппа и коронавирусной инфекции. Мытье с мылом удаляет вирусы. Если нет возможности помыть руки с мылом, пользуйтесь спиртосодержащими или дезинфицирующими салфетками.

Чистка и регулярная дезинфекция поверхностей (столов, дверных ручек, стульев, гаджетов и др.) удаляет вирусы.

Правило №2: соблюдайте расстояние и этикет

Вирусы передаются от больного человека к здоровому воздушно-капельному пути (при чихании, кашле), поэтому необходимо соблюдать расстояние не менее 1,5 метра друг от друга.

Избегайте трогать руками глаза, нос или рот. Коронавирус, как и другие респираторные заболевания, распространяется этими путями.

Надевайте маску или используйте другие подручные средства защиты, чтобы уменьшить риск заболевания.

При кашле, чихании следует прикрывать рот и нос одноразовыми салфетками, которые после использования нужно выбрасывать.

Избегая излишних поездок и посещений многолюдных мест, можно уменьшить риск заболевания.

Правило №3: ведите здоровый образ жизни

Здоровый образ жизни повышает сопротивляемость организма к инфекции. Соблюдайте здоровый режим, включая полноценный сон, потребление пищевых продуктов богатых белками, витаминами и минеральными веществами, физическую активность.

Правило №4: защищайте органы дыхания с помощью медицинской маски

Среди прочих средств профилактики особое место занимает ношение масок, благодаря которым ограничивается распространение вируса.

Медицинские маски для защиты органов дыхания используют:

- при посещении мест массового скопления людей, поездках в общественном транспорте в период роста заболеваемости острыми респираторными вирусными инфекциями;
- при уходе за больными острыми респираторными вирусными инфекциями;
- при общении с лицами с признаками острой респираторной вирусной инфекции;
- при рисках инфицирования другими инфекциями, передающимися воздушно-капельным путем.

КАК ПРАВИЛЬНО НОСИТЬ МАСКУ?

Маски могут иметь разную конструкцию. Они могут быть одноразовыми или могут применяться многократно. Какой стороной внутрь носить медицинскую маску - непринципиально.

Чтобы обезопасить себя от заражения, крайне важно правильно ее носить:

- маска должна тщательно закрепляться, плотно закрывать рот и нос, не оставляя зазоров;

- старайтесь не касаться поверхностей маски при ее снятии, если вы ее коснулись, тщательно вымойте руки с мылом или обработайте спиртовым средством;

- влажную или отсыревшую маску следует сменить на новую, сухую;

- не используйте вторично одноразовую маску;

- использованную одноразовую маску следует немедленно выбросить в отходы.

При уходе за больным, после окончания контакта с заболевшим, маску следует немедленно снять. После снятия маски необходимо незамедлительно и тщательно вымыть руки.

Маска уместна, если вы находитесь в месте массового скопления людей, в общественном транспорте, магазине, аптеке, а также при уходе за больным.

Группа особого риска

Люди «серебряного возраста» - старше 60 лет - находятся в группе особого риска. Именно у пожилых из-за нагрузки на иммунную систему возможны осложнения, в том числе такие опасные как вирусная пневмония. Эти осложнения могут привести к самым печальным исходам. Важно сохранить ваше здоровье!

♦ Пользуйтесь масками в местах массового скопления людей - в общественном транспорте, магазине, при посещении банка или МФЦ.

♦ Постарайтесь реже посещать общественные места. По возможности реже пользуйтесь общественным транспортом, особенно в часы пик. Сократите посещение магазинов и торговых центров, МФЦ, банков.

♦ Попросите своих близких или сотрудников социальной службы помочь с оплатой коммунальных услуг, приобретением продуктов или необходимых товаров дистанционно.

♦ Если у ваших близких появились признаки простуды - ограничьте с ними контакты и настоятельно требуйте их обращения за медицинской помощью. Ваш мудрый совет поможет сохранить здоровье вам и вашим родным!

♦ Часто мойте руки с мылом, гигиена очень важна для вашего здоровья. Мойте их после возвращения с улицы, из общественных мест, после контактов с упаковками из магазинов, перед приготовлением пищи. Не трогайте грязными руками лицо, рот, нос и глаза - так вирус может попасть в ваш организм.

♦ Запаситесь одноразовыми бумажными платочками. При кашле и чихании прикрывайте ими рот и нос и выбрасывайте салфетку сразу после использования.

♦ Пользуйтесь влажными салфетками для дезинфекции. Протирайте ими сумки, телефоны, книги и другие предметы, которые были вместе с вами в общественных местах и в транспорте.

♦ Если вы заболели или почувствовали себя нехорошо (не только в связи с простудными признаками, но и по другим проблемам со здоровьем, например, давлением) - не ходите в поликлинику, а вызывайте врача на дом.

♦ Если вы заболели простудой, обязательно сообщите об этом врачу. Он назначит анализ на новую коронавирусную инфекцию.

По вопросам записи на вакцинацию необходимо обратиться по телефону: 2-70-37 добавочный (116) с 8:00 до 17:00. Также, на вакцинацию можно записаться через сайт Госуслуг.

ВНИМАНИЮ СОБСТВЕННИКОВ

ОЦЕНИ НЕДВИЖИМОСТЬ

Каждый правообладатель объекта недвижимости: квартиры, земельного участка, дома и так далее ежегодно платит налоги за свое имущество. Имущественный и земельный налог рассчитываются от кадастровой стоимости объекта недвижимости. Следовательно, каждый правообладатель должен быть заинтересован в правильном расчете кадастровой стоимости своего объекта недвижимости.

В 2023 году на территории Ханты-Мансийского автономного округа - Югры, как и на всей территории Российской Федерации, будет проведена государственная кадастровая оценка зданий, помещений, сооружений, объектов незавершенного строительства, машино-мест.

Подготовка к проведению указанной оценки будет осуществляться в 2022 году. В этот период правообладатели объектов недвижимости могут подать в БУ «Центр имущественных отношений» декларации о характеристиках объектов недвижимости. Целью подачи декларации является использование при определении кадастровой стоимости индивидуальных характеристик объекта недвижимости, так как итоговая величина кадастровой стоимости напрямую зависит от того, какие характеристики будут учтены при проведении оценки.

В декларации кроме характеристик, учтенных в Едином государственном реестре недвижимости, таких как вид объекта (например, здание, помещение), адрес, площадь, материал стен, год завершения строительства и так далее, можно указать сведения об обеспеченности объекта недвижимости централизованными коммуникациями (подключен объект к коммуникациям либо они отсутствуют), о признании объекта недвижимости ветхим или аварийным. Перечисленные характеристики объекта используются для расчета кадастровой стоимости, поэтому от их актуальности будет зависеть размер кадастровой стоимости.

Для расчета кадастровой стоимости будут использоваться сведения, содержащиеся в ЕГРН по состоянию на 1 января 2023 года. Поэтому правообладателям объектов недвижимости необходимо сверить характеристики, учтенные в ЕГРН, с фактическими характеристиками объекта недвижимости и в случае выявления разночтений принять меры по внесению в течение 2022 года в ЕГРН достоверных сведений.

Информацию о характеристиках объектов недвижимости бесплатно можно получить на сайте Росреестра:

♦ в подразделе Справочная информация по объектам недвижимости в режиме online раздела «Сервисы»;

♦ в подразделе «Личный кабинет» (при наличии регистрации на портале Госуслуг);

♦ на Публичной кадастровой карте;

♦ либо запросить в Росреестре выписку из Единого государственного реестра недвижимости, содержащую сведения об объекте недвижимости.

Соб. инф.

ПРОКУРАТУРА ИНФОРМИРУЕТ

ПРАВО НА ПРОХОЖДЕНИЕ УГЛУБЛЕННОЙ ДИСПАНСЕРИЗАЦИИ

Для граждан, перенесших новую коронавирусную инфекцию, предусмотрена углубленная диспансеризация. Соответствующие изменения Постановлением Правительства Российской Федерации от 18.06.2021 №927 внесены в Программу государственных гарантий бесплатного оказания гражданам медицинской помощи на 2021 год и на плановый период 2022 и 2023 годов, согласно которым, углубленная диспансеризация может быть проведена по инициативе гражданина, в отношении которого отсутствуют сведения о перенесенном заболевании новой коронавирусной инфекцией.

Первый этап углубленной диспансеризации проводится в целях выявления граждан, перенесших новую коронавирусную инфекцию COVID-19, признаков развития хронических неинфекционных заболеваний, факторов риска их развития, а также определения медицинских показаний к выполнению дополнительных обследований и осмотров врачами-специалистами для уточнения диагноза заболевания (состояния) на втором этапе диспансеризации и включает в себя: измерение насыщения крови кислородом (сатурация) в покое; тест с шестиминутной ходьбой, проведение спирометрии или спирографии; общий (клинический) анализ крови развернутый; биохимический анализ крови, определение концентрации Д-димера в крови у граждан, перенесших среднюю степень тяжести и выше новой коронавирусной инфекции (COVID-19); проведение рентгенографии органов грудной клетки (если не выполнялась ранее в течение года); прием (осмотр) врачом-терапевтом.

Второй этап диспансеризации проводится в целях дополнительного обследования и уточнения диагноза заболевания (состояния) и включает в себя: проведение эхокардиографии; проведение компьютерной томографии легких (в случае показателя сатурации в покое 94% и ниже, а также по результатам проведения теста с шестиминутной ходьбой); дуплексное сканирование вен нижних конечностей.

Станислав Рослов,
старший помощник прокурора города Когалыма.

СЛУЖБА 01

СВОДКА ПО ПОЖАРАМ

На 10 октября оперативная обстановка с пожарами в городе Когалыме характеризовалась следующими основными показателями:

♦ зарегистрировано 46 (АППГ - 70; - 34,3%) пожаров.

Из общего числа пожаров зарегистрировано:

1) 24 пожара (52,2% от общего количества) на объектах жилого сектора (АППГ - 23, допущен рост на 4,3%), при этом на территории ведения гражданами садоводства или огородничества зарегистрировано 17 пожаров (АППГ - 14, рост на 21,4%);

♦ погибло при пожарах - 0 (АППГ - 1), наблюдается снижение на 100%;

♦ получили травмы на пожарах - 1 (АППГ - 2, наблюдается снижение на 100% (в жилье - 0);

2) 7 пожаров (15,2% от общего количества) на объектах защиты: автомобиль (автотехника) (АППГ - 25; наблюдается снижение на 72,0%). Гибели не зарегистрировано, травмирован - 1 (АППГ: гибель - 0, травмировано - 2).

Распределение пожаров на объектах жилого сектора:

Наименование объекта	Кол-во пожаров, ед		%	Зарегистрировано погибших людей, чел		%	Кол-во травмированных людей, чел		%
	2021	2022		2021	2022		2021	2022	
Баня на территории домовладения	11	7	-36,4%	0	0	-	0	0	-
Дачный домик, надворные постройки	3	8	+166,7%	0	0	-	0	0	-
Вагончик и прочие постройки	0	2	+200%	0	0	-	0	0	-
Дома с низкой пожарной устойчивостью	3	2	-33,3%	0	0	-	0	0	-
Многоквартирный жилой дом	6	5	-16,7%	1	0	-100%	0	0	-
Всего	23	24	+4,3%	1	0	-100%	0	0	-

В МКД (2022-5/2021-6) наблюдается снижение на 16,7%. В банях (2022-7/2021-11) наблюдается снижение на 36,4%, в дачных домах, надворных постройках СОНТов (2022-8/2021-3) наблюдается рост на 166,7%. В домах с низкой пожарной устойчивостью (2022-2/2021-3) наблюдается снижение на 33,3%, в вагончиках и прочих постройках (2022-2/2021-0) наблюдается рост на 200%.

Основными причинами пожаров на объектах жилого сектора, на которых наблюдается рост пожаров является:

Баня	7	НПУиЭ электрооборудования	4
		НППБ при устройстве и эксплуатации печей	3
Дачный домик, надворные постройки	8	НППБ при устройстве и эксплуатации печей	2
		НПУиЭ электрооборудования, неисправность электропроводки и оборудования, неисправность электропроводки и электрооборудования	5
		НППБ при эксплуатации бытовых электроприборов	
		Неосторожное обращение с огнем (НОСО), в том числе при курении	1
Вагончик для жилья и др. строение	2	НПУиЭ печей	
		НПУиЭ электрооборудования	1
		Неосторожное обращение с огнем (НОСО), в том числе при курении	1
Дома с низкой пожарной устойчивостью	2	Неосторожное обращение с огнем (НОСО), в том числе при курении	2
		Поджог	
Многоквартирный жилой дом	5	НПУиЭ электрооборудования, неисправность электропроводки и оборудования	1
		Неосторожное обращение с огнем (НОСО), в том числе при курении	3
		Поджог	1

ЗАКОНОДАТЕЛЬСТВО

САМОКАТЫ И ГИРОСКУТЕРЫ: НОВЫЕ ПРАВИЛА

Утверждены изменения в Правила дорожного движения. Нововведения касаются в том числе езды на электросамокатах и гироскутерах, а также новых дорожных знаков и парковок.

* Правила использования средств индивидуальной мобильности:

♦ электросамокаты, электроскейтборды, гироскутеры, сегвеи, моноколеса и другие аналогичные устройства получили статус средства индивидуальной мобильности (СИМ). Перемещаться на них можно со скоростью не более 25 км/ч. Масса электротранспорта, на котором разрешается передвигаться по тротуарам, вело- и пешеходным дорожкам, не должна превышать 35 килограммов;

♦ движение СИМ - разрешение, ограничение или запрет перемещения в разных зонах - будет регулироваться специальными дорожными знаками. Решение об установке знаков должны принимать местные власти в зависимости от места и наличия дорожной инфраструктуры;

♦ при совместном передвижении пешеходы будут иметь приоритет, а водители СИМ должны рассчитывать свою скорость, исходя из этого приоритета;

♦ для пересечения дороги по пешеходному переходу пользователи СИМ должны спешиваться;

♦ движение по правому краю проезжей части дорог разрешено для электросамокатов любой массы, но только лицам старше 14 лет и там, где максимальная скорость движения автотранспорта ограничена 60 км/ч и разрешено движение велосипедистов. На автодороги смогут выходить только самокаты с тормозной системой и фарами белого и красного цвета.

♦ статус СИМ не распространяется на обычные самокаты и роликовые коньки - люди, использующие их, приравниваются к пешеходам.

* Введен полный запрет движения, остановки и стоянки на направляющих островках и островках безопасности. Такая мера должна улучшить видимость на дорогах и повысит безопасность движения.

* В ПДД вводятся два новых дорожных знака. Один обозначает зарядку для электромобилей, а второй информирует о запрете движения автобусов (не касается маршрутного общественного транспорта и школьных автобусов).

* Обновляются знаки платной парковки и парковки для инвалидов. На них добавят изображение монет и стилизованное изображение инвалида-колясочника.

* Зоны платной и бесплатной парковки получат визуальное разделение. Платные стоянки обозначат синими линиями, бесплатные - белыми.

Соб. инф.

ПОСТАНОВЛЕНИЕ ГЛАВЫ ГОРОДА КОГАЛЫМА
Ханты-Мансийского автономного округа - Югры

от 12 октября 2022 г. *№11*

О назначении публичных слушаний по внесению изменений в проект планировки и проект межевания территории района «Пионерный» в городе Когалыме

Руководствуясь статьями 5.1, 45, 46 Градостроительного кодекса Российской Федерации, Федерального закона от 06.10.2003 №131-ФЗ «Об общих принципах организации местного самоуправления в Российской Федерации», Уставом города Когалыма, решением Думы города Когалыма от 17.06.2020 №425-ГД «Об утверждении Порядка организации и проведения общественных обсуждений или публичных слушаний по проектам в сфере градостроительной деятельности в городе Когалыме», на основании постановления Администрации города Когалыма от 10.06.2022 №1305 «О принятии решения о подготовке внесения изменений в проект планировки и проект межевания территории района «Пионерный» в городе Когалыме», в целях обеспечения участия населения города Когалыма в осуществлении местного самоуправления:

Назначить публичные слушания по внесению изменений в проект планировки и проект межевания территории района «Пионерный» в городе Когалыме (далее – Проект) согласно приложениям 1, 2 к настоящему постановлению.

2. Срок проведения публичных слушаний составляет с 14.10.2022 по 14.11.2022.

3. Провести собрание участников публичных слушаний 14.11.2022.

Место проведения - здание Администрации города Когалыма по улице Дружбы народов, 7, кабинет 300.

Время начала публичных слушаний - в 18.00 часов по местному времени.

4. Определить организатором за подготовку и проведение публичных слушаний Комиссию по подготовке проекта правил землепользования и застройки на территории города Когалыма (далее - Организатор).

5. Председательствующим на публичных слушаниях – первого заместителя главы города Когалыма Р.Я.Ярема.

6. Организатору:

6.1. в срок до 14.10.2022 подготовить и опубликовать в газете «Когалымский вестник» оповещение о проведении публичных слушаний в соответствии с требованиями статьи 7 Порядка организация и проведения общественных обсуждений или публичных слушаний по проектам в сфере градостроительной деятельности, утверждённого решением Думы города Когалыма от 17.06.2020 №425-ГД.

6.2. в срок до 14.10.2022 разместить материалы публичных слушаний, Проект и информационные материалы к нему на официальном сайте Администрации города Когалыма в сети «Интернет» (www.admkogalym.ru).

6.3. Открыть экспозицию Проекта с даты размещения материалов публичных слушаний на официальном сайте Администрации города Когалыма в сети «Интернет» (www.admkogalym.ru) до 14.11.2022 включительно.

Экспозиция Проекта проводится по адресу: холл 1 этажа здания Администрации города Когалыма по улице Дружбы народов, 7.

Посещение экспозиции Проекта осуществляется в рабочие дни с 15.00 до 17.00.

6.4. Осуществлять консультирование посетителей экспозиции Проекта в устной форме представителями Организатора, к компетенции которых относятся соответствующие вопросы.

6.5. Принять предложения и замечания по проекту с 14.10.2022 по 14.11.2022. в порядке согласно приложениям 3, 4 к настоящему Постановлению.

6.6. в срок до 16.11.2022 подготовить протокол о результатах публичных слушаний;

6.7. в срок до 18.11.2022 опубликовать в газете «Когалымский вестник» и в сети интернет на официальном сайте Администрации города Когалыма в сети «Интернет» (www.admkogalym.ru) заключение по результатам публичных слушаний.

7. Контроль за выполнением настоящего постановления оставляю за собой.

Н.Н.Пальчиков, глава города Когалыма.

Приложение 1 к постановлению главы города Когалыма №11 от 12.10.2022 г.

ПРОЕКТ ПЛАНИРОВКИ ТЕРРИТОРИИ РАЙОНА «ПИОНЕРНЫЙ»

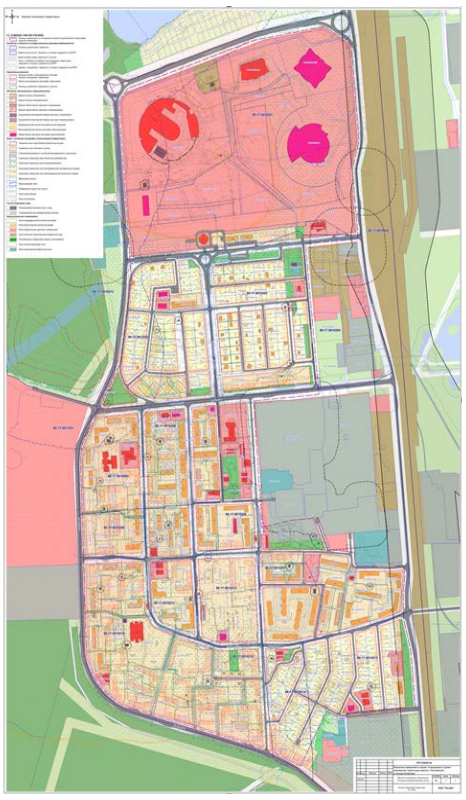

Приложение 2 к постановлению главы города Когалыма №11 от 12.10.2022 г.

ПРОЕКТ МЕЖЕВАНИЯ ТЕРРИТОРИИ РАЙОНА «ПИОНЕРНЫЙ»

Приложение 3 к постановлению главы города Когалыма №11 от 12.10.2022 г.

ПОРЯДОК УЧЁТА ПРЕДЛОЖЕНИЙ ПО ПРОЕКТУ И УЧАСТИЯ ГРАЖДАН В ЕГО ОБСУЖДЕНИИ

1. Предложения по проекту принимаются со дня принятия решения о проведении публичных слушаний до подписания протокола публичных слушаний.

В том случае, если предложения поступили после проведения публичных слушаний по проекту, они подлежат рассмотрению Комиссией по подготовке проекта правил землепользования и застройки на территории города Когалыма.

2. Предложения и замечания по существу проекта представляются в Комиссию по подготовке проекта правил землепользования и застройки на территории города Когалыма в письменной форме (в Администрацию города Когалыма по адресу: город Когалым, улица Дружбы народов, дом 7) или в форме электронного документа на адрес электронной почты: delo@admkogalym.ru с указанием фамилии, имени, отчества (последнее - при наличии), даты рождения, адреса места жительства и контактного телефона жителя города, внесшего предложения по обсуждаемому проекту. Если инициатором предложения выступает коллектив граждан по месту работу или по месту жительства, то предложения оформляются в виде протокола соответствующего собрания с указанием времени, даты, места проведения собрания, подписанного председательствующим и секретарем собрания.

3. Поступающие предложения подлежат обязательной регистрации в журнале учёта предложений по проекту решения и направлению в Комиссию по подготовке проекта правил землепользования и застройки на территории города Когалыма.

4. Все поступившие предложения по проекту решения подлежат рассмотрению и обсуждению на публичных слушаниях, а в случае, указанном в пункте 1 настоящего Порядка, - рассмотрению Комиссией по подготовке проекта правил землепользования и застройки на территории города Когалыма.

5. Результат рассмотрения и обсуждения письменных и устных предложений заинтересованных лиц по проекту решения подлежит включению в заключение Комиссии по подготовке проекта правил землепользования и застройки на территории города Когалыма.

Приложение 4 к постановлению главы города Когалыма №11 от 12.10.2022 г.

ЖУРНАЛ УЧЁТА ПРЕДЛОЖЕНИЙ ПО ПРОЕКТУ РЕШЕНИЯ

№ п/н	Дата регистрации	Ф.И.О. гражданина, адрес (наименование, место нахождения организации)	Суть предложения	Примечание
1	2	3	4	5

Изменения в Устав города Когалыма, принятые решением Думы города Когалыма от 21 октября 2022 года №142-ГД, зарегистрированы Управлением Министерства юстиции Российской Федерации по Ханты-Мансийскому автономному округу - Югре 11 октября 2022 года, государственный регистрационный № RU863010002022002.

РЕШЕНИЕ ДУМЫ ГОРОДА КОГАЛЫМА
Ханты-Мансийского автономного округа - Югры

от 21 сентября 2022 г. *№142-ГД*

О внесении изменений в Устав города Когалыма

Рассмотрев изменения в Устав города Когалыма, Дума города Когалыма РЕШИЛА:

1. Внести изменения в Устав города Когалыма, принятый решением Думы города Когалыма от 23.06.2005 №167-ГД (с изменениями и дополнениями, внесенными решениями Думы города Когалыма от 25.12.2006 №77-ГД, от 15.11.2007 №162-ГД, от 02.06.2008 №259-ГД, от 14.03.2009 №342-ГД, от 28.09.2009 №431-ГД, от 25.02.2010 №464-ГД, от 21.06.2010 №508-ГД, от 26.07.2010 №522-ГД, от 29.10.2010 №543-ГД, от 17.12.2010 №570-ГД, от 01.06.2011 №42-ГД, от 31.08.2011 №67-ГД, от 28.11.2011 №95-ГД, от 03.12.2012 №204-ГД, от 20.12.2012 №206-ГД, от 14.03.2013 №235-ГД, от 06.05.2013 №276-ГД, от 28.06.2013 №289-ГД, от 26.09.2013 №307-ГД, от 27.11.2013 №349-ГД, от 18.03.2014 №393-ГД, от 18.03.2014 №394-ГД, от 08.04.2014 №413-ГД, от 04.12.2014 №491-ГД, от 17.02.2015 №508-ГД, от 19.03.2015 №524-ГД, от 07.05.2015 №543-ГД, от 29.10.2015 №596-ГД, от 24.02.2016 №638-ГД, от 26.10.2016 №10-ГД, от 26.04.2017 №79-ГД, от 20.09.2017 №97-ГД, от 29.11.2017 №123-ГД, от 21.02.2018 №171-ГД, от 21.02.2018 №173-ГД, от 18.04.2018 №190-ГД, от 24.09.2018 №208-ГД, от 21.11.2018 №237-ГД, от 27.03.2019 №283-ГД, от 29.05.2019 №299-ГД, от 25.09.2019 №319-ГД, от 27.11.2019 №338-ГД, от 19.02.2020 №384-ГД, от 17.06.2020 №416-ГД, от 02.09.2020 №431-ГД, от 29.10.2020 №463-ГД, от 23.06.2021 №565-ГД, от 27.10.2021 №9-ГД, от 24.11.2021 №16-ГД, от 18.05.2022 №99-ГД), согласно приложению к настоящему решению.

2. Направить настоящее решение и приложение к нему для государственной регистрации в установленном порядке.

3. Опубликовать настоящее решение и приложение к нему в газете «Когалымский вестник» после его государственной регистрации.

4. Настоящее решение вступает в силу после его официального опубликования.

А.Ю.Говорищева, председатель Думы города Когалыма.
Н.Н.Пальчиков, глава города Когалыма.

Приложение к решению Думы города Когалыма от 21.09.2022 № 142-ГД

ИЗМЕНЕНИЯ В УСТАВ ГОРОДА КОГАЛЫМА

1. Часть 1 статьи 6 Устава города Когалыма дополнить пунктами 46 и 47 следующего содержания:

«46) принятие решений о создании, об упразднении лесничеств, создаваемых в их составе участковых лесничеств, расположенных на землях населенных пунктов городского округа, установлении и изменении их границ, а также осуществление разработки и утверждения лесохозяйственных регламентов лесничеств, расположенных на землях населенных пунктов;

47) осуществление мероприятий по лесоустройству в отношении лесов, расположенных на землях населенных пунктов городского округа.».

2. Часть 3 статьи 28 Устава города Когалыма дополнить пунктами 16.1 и 16.2 следующего содержания:

«16.1) принимает решения о создании, об упразднении лесничеств, создаваемых в их составе участковых лесничеств, расположенных на землях населенных пунктов городского округа, установлении и изменении их границ, а также осуществляет разработку и утверждение лесохозяйственных регламентов лесничеств, расположенных на землях населенных пунктов;

16.2) осуществляет мероприятия по лесоустройству в отношении лесов, расположенных на землях населенных пунктов городского округа.».

БУДЬ В КУРСЕ

ОБЪЯСНЯЕМ.РФ

УЗНАЙ ПРЯМО СЕЙЧАС

РОДИНА СЛЫШИТ, РОДИНА ЗНАЕТ: ЧТО НАДО ЗНАТЬ О ПРИЗЫВЕ ПО МОБИЛИЗАЦИИ

Мобилизация и поддержка семей

Какие меры социальной поддержки положены членам семей военнослужащих, призванных по мобилизации?

Супруги военнослужащих имеют преимущественное право на поступление на работу в государственные организации, воинские части, на оставление на работе в государственных организациях, воинских частях при сокращении штата работников, а также на первоочередное направление на прохождение профессионального обучения по очной форме обучения с выплатой в период обучения средней заработной платы.

Члены семей военнослужащих имеют право на санаторно-курортное лечение и организованный отдых в санаториях, домах отдыха, на базах отдыха, в пансионатах, детских оздоровительных лагерях, на туристских базах федеральных органов исполнительной власти и федеральных государственных органов, в которых предусмотрена военная служба, за плату в размере полной стоимости путевки, если иное не предусмотрено законодательством Российской Федерации. Стоимость путевки устанавливается указанными федеральными органами исполнительной власти и федеральными государственными органами.

При изменении места военной службы военнослужащих, проходящих военную службу по контракту, а также при увольнении с военной службы члены их семей, обучающиеся в государственных образовательных организациях, имеют право переводиться в образовательные организации, ближайшие к новому месту военной службы или месту жительства.

Детям военнослужащих по месту жительства их семей в первоочередном порядке предоставляются места в государственных и муниципальных общеобразовательных и дошкольных образовательных организациях и летних оздоровительных лагерях.

Члены семьи военнослужащего, проходящего военную службу по контракту, имеют право на проезд на безвозмездной основе:

*от места жительства к месту военной службы военнослужащего в связи с его переводом на новое место военной службы;

*один раз в год - к месту использования отпуска и обратно (один член семьи);

*на лечение в медицинские организации по заключению военно-врачебной комиссии и обратно;

*при увольнении военнослужащего - гражданина с военной службы, а также в случае гибели (смерти) военнослужащего - гражданина - к избранному месту жительства.

Юридическая помощь оказывается бесплатно органами военного управления и органами военной юстиции в пределах своих функциональных (должностных) обязанностей всем военнослужащим, гражданам, уволенным с военной службы, и членам их семей по вопросам, связанным с прохождением военной службы. Все вышеуказанные льготы действуют на всей территории страны.

Подлежат ли призыву по мобилизации студенты и аспиранты негосударственных вузов?

Призыву не подлежат граждане, обучающиеся по очной и очно-заочной формам обучения по имеющим государственную аккредитацию образовательным программам среднего профессионального и высшего образования (в том числе программам ординатуры и программам ассистентуры-стажировки) в образовательных (в том числе негосударственных) организациях и получающих образование соответствующего уровня впервые. Также не подлежат призыву граждане, обучающиеся по очной и очно-заочной формам обучения:

- в образовательных и научных организациях по программам подготовки научных и научно-педагогических кадров в аспирантуре;

- в организациях, осуществляющих образовательную деятельность по образовательным программам среднего профессионального и высшего образования (в том числе программам подготовки научных и научно-педагогических кадров в аспирантуре, программам ординатуры и программам ассистентуры-стажировки), расположенных на территориях инновационных научно-технологических центров;

- в духовных образовательных организациях по образовательным программам, направленным на подготовку служителей и религиозного персонала религиозных организаций, образовательным программам среднего профессионального и высшего образования.

Как определяется наличие боевого опыта?

Факт наличия боевого опыта подтверждается только соответствующей записью в военном билете.

Обязательно ли студентам состоять на воинском учете по месту жительства, чтобы воспользоваться отсрочкой?

Студенты получат отсрочку вне зависимости от того, где они находятся на воинском учете - по месту жительства или по месту временного пребывания.

Каковы критерии отбора граждан, подлежащих мобилизации?

Мобилизации подлежат все граждане РФ, находящиеся в запасе Вооруженных Сил.

В приоритетном порядке призываются:

рядовые и сержанты - до 35 лет;

младшие офицеры - до 50 лет;

старшие офицеры - до 55 лет.

Предельный возраст призыва:

для рядового и сержантского состава - до 50 лет;

младшие офицеры - до 60 лет;

старшие офицеры - до 65 лет.

Призыву подлежат только люди, годные по состоянию здоровья для прохождения службы по мобилизации. Годными считаются люди с категориями «годен» (А), «годен с незначительными ограничениями» (Б) и «ограниченно годен» (В).

В первую очередь в рамках частичной мобилизации будут призываться граждане с востребованными военно-учетными специальностями: мотострелки, танкисты, артиллеристы, водители, механики-водители.

С какого времени мобилизованный гражданин может получить звание «ветеран боевых действий»?

Статус ветерана боевых действий военнослужащему присваивается после возвращения из зоны специальной военной операции.

Решение принимается комиссией Министерства обороны РФ по рассмотрению обращений о выдаче удостоверения ветерана боевых действий. Более подробно с правилами получения удостоверения можно ознакомиться в приказе Министра обороны РФ от 29 сентября 2017 г. №595 «Об утверждении Порядка выдачи удостоверений ветерана боевых действий в Министерстве обороны Российской Федерации».

Я работаю в одном городе, а зарегистрирован в другом. Могут ли мне вручить повестку на работе?

Да, повестка военного комиссариата может быть вручена вам по месту работы (даже в другом регионе, где вы не зарегистрированы), в том числе работником военно-учетного стола (отдела кадров).

СИЛОВЫЕ ПОДРАЗДЕЛЕНИЯ ДНР И ЛНР УЧАСТВУЮТ В БОЕВЫХ ДЕЙСТВИЯХ НА ПРОТЯЖЕНИИ 8 ЛЕТ. РЕСПУБЛИКИ НАХОДЯТСЯ В СОСТОЯНИИ МОБИЛИЗАЦИИ, ВНУТРЕННИЕ РЕСУРСЫ ДОНБАССА НА ПРЕДЕЛЕ. ВЕЩИ, КОТОРЫЕ МЫ СОБИРАЕМ ИЛИ ЗАКУПАЕМ, – РАСХОДНЫЙ МАТЕРИАЛ, НЕОБХОДИМЫЙ БОЙЦАМ ЕЖЕДНЕВНО. СВОЕВРЕМЕННАЯ ПОМОЩЬ СНИЖАЕТ ПОТЕРИ ЛИЧНОГО СОСТАВА

ЗАЯВКИ ПОСТУПАЮТ ОТ ВОЕНКОРОВ, КОТОРЫЕ ЧЕТКО ЗНАЮТ ПОТРЕБНОСТИ КОНКРЕТНОГО ВОЕННОГО ПОДРАЗДЕЛЕНИЯ.

Всё для победы!

В ПУНКТЫ ПРИЕМА, РАСПОЛОЖЕННЫЕ В РЕГИОНАЛЬНЫХ ОТДЕЛЕНИЯХ НАРОДНОГО ФРОНТА, ВЫ МОЖЕТЕ ПРИНЕСТИ:

- БРОНЕЖИЛЕТЫ
- КАСКИ
- РАЦИИ ЦИФРОВЫЕ С ДАЛЬНОСТЬЮ 5-10 КМ
- КВАДРОКОПТЕРЫ С КАМЕРАМИ И ДАЛЬНОСТЬЮ ПОЛЕТА ОТ 3 КМ
- КАРТЫ ПАМЯТИ ДЛЯ КВАДРОКОПТЕРОВ
- ТАКТИЧЕСКИЕ АПТЕЧКИ
- АККУМУЛЯТОРЫ ДЛЯ ЭЛЕКТРОННЫХ УСТРОЙСТВ И ЗАРЯДНЫЕ УСТРОЙСТВА К НИМ
- ПЛАНШЕТЫ И НОУТБУКИ
- ТЕПЛОВИЗОРЫ
- БИНОКЛИ
- ПРИЦЕЛЫ
- ПРИБОРЫ НОЧНОГО ВИДЕНИЯ

БОЛЕЕ ПОДРОБНО ВАС ПРОКОНСУЛЬТИРУЮТ ПО ТЕЛЕФОНУ 8 (800) 200-34-11 POBEDA.ONF.RU

Полоса подготовлена по материалам сайта Объясняем.РФ

Куплю (КИПиА) датчики давления, температуры, расхода и так далее.
Тел.: 8 908 251 07 46.

♦ Утерянный аттестат об основном общем образовании №0860400002316, выданный МАУ «СОШ №6» г. Когалыма в 2018 году на имя Асхаба Мамедовича Токарева, считать недействительным.

УВАЖАЕМЫЙ РАБОТНИК!

Если при приеме на работу с вами не заключили трудовой договоры письменной форме и в вашем трудовом договоре не указан размер оплаты труда, а заработную плату вы получаете «в конверте», не удивляйтесь, если:

♦ вам не оплатят больничный лист;
♦ вам откажут в получении ипотечного, денежного или товарного кредита;
♦ вам откажут в получении имущественного налогового вычета;
♦ при оформлении трудовой пенсии в отделении Пенсионного фонда вы обнаружите на лицевом счете меньшую сумму накоплений, чем ожидали.

Информацию о нарушениях ваших трудовых прав вы можете сообщить по телефону горячей линии ГИТ в ХМАО-Югре* 8 (3467) 32-71-81, *на электронную почту* gitugra@mail.ru, *а также по телефону горячей линии Администрации города Когалыма* 93-817 *в рабочее время.

К СВЕДЕНИЮ

ЕЖЕНЕДЕЛЬНЫЙ МОНИТОРИНГ РОЗНИЧНЫХ ЦЕН НА ОСНОВНЫЕ ПРОДУКТЫ ПИТАНИЯ ПО ГОРОДУ КОГАЛЫМУ С 3 ПО 10 ОКТЯБРЯ 2022 Г.

(по информации БУ «Региональный центр инвестиций» при Департаменте экономического развития ХМАО-Югры)

№ п/п	Наименование товара	Ед. изм.	Средняя цена по г.Когалыму на 03.10.2022 (в руб.)	Средняя цена по г.Когалыму на 10.10.2022 (в руб.)	Отклонение (+/-) в процентах за период с 03.10.2022 по 10.10.2022
1.	Масло сливочное	кг	714,03	701,60	-1,7
2.	Масло подсолнечное	литр	161,23	161,23	0,0
3.	Молоко цельное пастеризованное жирностью 2,5-3,2%	литр	104,18	104,18	0,0
4.	Яйца куриные	10 шт.	72,17	73,18	1,4
5.	Сахар-песок	кг	94,97	94,97	0,0
6.	Хлеб. рж. рж-пшеничный	кг	83,33	83,33	0,0
7.	Мука пшеничная	кг	67,00	67,00	0,0
8.	Соль поваренная пищевая	кг	21,36	21,36	0,0

За рассматриваемый период в городе Когалыме повышение цены наблюдается на 1 вид товара, снижение цены наблюдается на 1 вид товара. На 10.10.2022 город Когалым по стоимости набора из 25 наименований продуктов питания занимает 2 место в рейтинге среди 13 городов округа.

ПОСТАНОВЛЕНИЕ АДМИНИСТРАЦИИ ГОРОДА КОГАЛЫМА
Ханты-Мансийского автономного округа - Югры

от 12 октября 2022 г. ***№2333***

О принятии решения о подготовке внесения изменений в проект планировки и межевания территории

В соответствии с Градостроительным кодексом Российской Федерации, пунктом 26 статьи 16 Федерального закона от 06.10.2003 №131-ФЗ «Об общих принципах организации местного самоуправления в Российской Федерации», Уставом города Когалыма, учитывая письмо ООО «ЛогиКа» от 12.09.2022 №09/12-327, в целях обеспечения устойчивого развития территорий:

Принять решение о подготовке внесения изменений в проект планировки и межевания территории для объекта «Реконструкция развязки Восточной (проспект Нефтяников, улица Ноябрьская)» в городе Когалыме.

2. Отделу архитектуры и градостроительства Администрации города Когалыма (А.Р. Берестовой):

2.1. Осуществить проверку представленной документации по планировке территории на соответствие требованиям, установленным частью 10 статьи 45 Градостроительного кодекса Российской Федерации.

2.2. В течение трех дней с момента подписания настоящего постановления осуществить его опубликование и приложение к нему в газете «Когалымский вестник» и разместить на официальном сайте Администрации города Когалыма в информационно-телекоммуникационной сети «Интернет» (www.admkogalym.ru).

3. Контроль за выполнением настоящего постановления возложить на первого заместителя главы города Когалыма Р.Я.Ярема.

Н.Н.Пальчиков, глава города Когалыма.

Приложение к постановлению Администрации города Когалыма №2333 от 12.10.2022 г.

Схема границ проекта планировки и межевания территории объекта «Реконструкция развязки «Проспект Нефтяников» - «Повховское шоссе» в городе Когалыме»

Масштаб 1:10000

ДОЛГИ КОГАЛЫМЧАН ЗА ЖКУ

По данным ООО «ЕРИЦ», на 1 октября 2022 года задолженность по оплате за жилищно-коммунальные услуги свыше шести месяцев имели 1 316 когалымских семей. Общая сумма задолженности уменьшилась на 0,96% и составила 164 195,04 тыс. руб..

В сентябре на неплательщиков подано 117 исков в суд на сумму 7 951,43 тыс. рублей. Вынесено 178 решений о взыскании долга на сумму 10 996,39 тыс. рублей. С должниками заключено 9 договоров о погашении задолженности на сумму 1 303,82 тыс. рублей. Каждый договор, заключаемый на комиссии по реструктуризации долга, дает возможность досудебного решения проблемы оплаты за жилищно-коммунальные услуги.

Соб. инф.

НА ДОСУГЕ

ПРИГЛАШАЕМ ПОСЕТИТЬ

КВЦ РУССКОГО МУЗЕЯ

15 и 22 октября - «Профессия - реставратор», видеолекция по материалам медиатеки Русского музея. Начало в 17:00 (3+);

16 октября - «Аристарх Лентулов. Жизнь и творчество», лекция. Начало в 17:00, вход свободный (0+);

до 23 октября - «Сибирь купеческая», выставка (0+);

до 23 октября - «Преображенная природа», выставка (6+);

23 октября - «Алексей Боголюбов. Жизнь и творчество», лекция. Начало в 17:00, вход свободный (0+).

МУЗЕЙНО-ВЫСТАВОЧНЫЙ ЦЕНТР

До 23 октября - «Дворцы и корабли 2.0», персональная выставка картин художника Юлии Прошутинской, посвященной празднованию Дня города и Дня работников нефтяной и газовой промышленности (6+).

ЦЕНТРАЛЬНАЯ ГОРОДСКАЯ БИБЛИОТЕКА

18 октября - «Православные встречи», курс лекций по основам православной культуры. Начало в 19:30 (16+);

21 октября - «Методический квартирник», финансовая грамотность с представителями сбербанка. Начало в 16:00 (16+).

ДЕТСКАЯ БИБЛИОТЕКА

15 октября - «Про воду и мыло, что грязь победило», уроки Мойдодыра. Начало в 15:00 (6+);

21 октября - «Новые ориентиры в планировании на 2023 год», заседание Общественного совета «Друзья библиотеки». Начало в 14:00 (6+).

БИБЛИОТЕКА-ФИЛИАЛ № 2

14 октября - «Семейный рыцарь», развлекательная программа. Начало - в 11:00 (6+);

15 октября - «Медаль для папы», мастер-класс по изготовлению подарка для папы. Начало в 11:00 (6+).

МЦ «МЕТРО»

15 октября - семейный фестиваль. Начало в 14:00 (0+).

23 октября - мероприятие в рамках празднования Дня отца (0+).

ТЕЛЕФОНЫ ДЛЯ СПРАВОК:

♦ Музейно-выставочный центр: **8 (34667) 2-88-58;**

♦ КВЦ Русского музея: **8 (34667) 6-57-00;**

♦ Детская библиотека: **8 (34667) 2-21-84, 5-03-80;**

♦ Библиотека-филиал №2: **8 (34667) 5-53-68;**

♦ СКК «Галактика»: **8 (34667) 5-82-00;**

♦ ДК «Сибирь»: **8 (34667) 9-92-96, 8-902-692-41-00.**

♦ МАУ «КДК «Арт-Праздник»: **2-33-29.**

По вопросам приобретения билетов в ДК «Сибирь» обращаться в кассу МЦ «Метро»: 8 (34667) 2-07-28.

АФИША

КОГАЛЫМСКИЙ ВЕСТНИК ЕЖЕНЕДЕЛЬНАЯ ГОРОДСКАЯ ГАЗЕТА

УЧРЕДИТЕЛЬ: Муниципальное казенное учреждение Администрация города Когалыма (628481, Тюменская область, Ханты-Мансийский автономный округ - Югра, г. Когалым, ул. Дружбы Народов, д. 7).
Газета зарегистрирована Управлением Федеральной службы по надзору в сфере связи, информационных технологий и массовых коммуникаций по Тюменской области, ХМАО - Югре и ЯНАО 13 марта 2014 года.
Регистрационный номер ПИ №ТУ72-01077. Индекс 54326 (04326 для организаций).

ГЛАВНЫЙ РЕДАКТОР: О.М. ЛУЧКИНА.
Дизайн, верстка: Ольга Дерюгина. Корректура: Наталья Меньщикова.
Адрес редакции и издателя: 628485, Тюменская область, ХМАО-Югра, г. Когалым, ул. Молодежная, 3, офис 1. Контактные телефоны и адреса электронной почты: приемная - 5-03-55 (факс), гл. редактор - 2-66-48. E-mail: kogvest@mail.ru. Отдел рекламы - 2-36-33, e-mail: vek.reklama@mail.ru
Сайт: www.kogvesti.ru. Страница ВКонтакте: http://vk.com/public211136372

Отпечатано: ООО «Когалымская городская типография» (628483, г. Когалым, проспект Нефтяников, 1А/2). Заказ 1871-1874. Время подписания номера в печать по графику в 14.00. Номер подписан в 14.00. Тираж номера 1200 экз. Цена 19,80 рублей. За содержание рекламных материалов редакция ответственности не несет; рукописи не рецензируются и не возвращаются. ® - материал опубликован на правах рекламы.