КОГАЛЫМСКИЙ ВЕСТНИК

№103 (793)
29.12.2016 г.

12+

ОБЩЕСТВЕННО-ПОЛИТИЧЕСКОЕ ЕЖЕНЕДЕЛЬНОЕ ИЗДАНИЕ

СЕГОДНЯ В НОМЕРЕ:

ИНТЕРВЬЮ ГЛАВЫ ГОРОДА Н.Н. ПАЛЬЧИКОВА 3-4 СТР.

КОГАЛЫМ. ВПЕРВЫЕ В 2016 ГОДУ 5 СТР.

ГЛАВНОЕ УКРАШЕНИЕ - ПРАЗДНИЧНОЕ НАСТРОЕНИЕ 6 СТР.

ГОСУСЛУГИ: ВСЕ О СОЦИАЛЬНОЙ ПОДДЕРЖКЕ 13 СТР.

С НОВЫМ ГОДОМ! С НОВЫМ СЧАСТЬЕМ!

Фото: Алексей Ровенчак.

Новогодний праздник для многих традиционно становится временем подведения итогов. Осознанно или нет мы размышляем над вопросом, чего же мы добились за прошедший год? С надеждой и радостью ждем эти праздничные дни, связываем с ними светлые чувства и заветные желания, осознавая, что самое главное - это понимание результатов минувшего года.

Возможно, 2016 год останется в памяти как время принятия сложных и ответственных решений, напряженной и продуктивной работы. Например, многое было сделано для того, чтобы наш родной город развивался и двигался только вперед. Безусловно, радует, что Когалым продолжает преображаться и улучшаться, создаются более комфортные условия для горожан. И главная заслуга в этом - самих когалымчан, полных стремления сделать его еще красивее и комфортнее, активно участвующих в реализации масштабной программы развития города.

Но давайте вспомним, что Новый год - праздник искренних чувств, надежд и хорошего настроения. А до наступления волшебного праздника, семейного домашнего торжества осталось совсем немного времени. Дорогие когалымчане! Пусть в 2016 году останутся все проблемы и разногласия, а год 2017-й бережно сохранит и приумножит самое лучшее, что было, принесет в каждый дом удачу, семейное благополучие и успехи во всех начинаниях!

Многие горожане уже погрузились в карнавальное веселье на новогодних утренниках и корпоративных мероприятиях, но главное действо уходящего года состоится 31 декабря 2016 года с 14:00 до 17:00 на Центральной площади города. Творческие коллективы МАУ «КДК «АРТ-Праздник» подарят всем когалымчанам самые лучшие номера. Гостей праздника ждет яркое и веселое представление с множеством веселых конкурсов и состязаний, с викторинами и песнями, с участием сказочных персонажей, Деда Мороза и Снегурочки.

НОВОСТИ

РОССИЯ

Пенсии пожилых людей теперь не будут уменьшаться, если вдруг прожиточный минимум снизится. От таких отрицательных колебаний их защитят поправки в закон «О государственной социальной помощи».

По действующему законодательству, если пенсия не «дотягивает» до уровня прожиточного минимума пенсионера, государство делает ему доплату к пенсии, чтобы ее размер в итоге ни в коем случае не был ниже этой планки. Но прожиточный минимум - величина непостоянная. Она зависит от многих факторов, в том числе от инфляции. И бывают случаи, когда прожиточный минимум в новом году становится ниже, чем в предыдущем. В этом случае доплаты к пенсиям тоже уменьшались.

С нового года ничего подобного произойти уже не сможет - как бы ни снизился прожиточный уровень пенсионера, размер его пенсии ниже не станет.

ХМАО-ЮГРА

Губернатор Югры Наталья Комарова подписала распоряжение о структурных и кадровых изменениях в Правительстве Югры. Так, Всеволод Кольцов назначен заместителем главы региона, курирующим вопросы социального развития. В ведении Всеволода Кольцова будут департаменты здравоохранения, физической культуры и спорта, социального развития, образования и молодежной политики, культуры, а также служба по делам архивов.

Всеволод Станиславович с отличием окончил Ивано-Франковскую государственную медицинскую академию, является кандидатом медицинских наук. Трудовой путь врача он начал в участковой больнице. До назначения заместителем губернатора возглавлял Окружную клиническую больницу Ханты-Мансийска.

Также изменения внесены в структуру Правительства Югры. Заместитель губернатора, курирующий вопросы внутренней политики, переведен в статус первого заместителя главы региона. Таким образом, теперь в структуре окружного правительства будут два первых заместителя - Геннадий Бухтин и Алексей Шипилов.

КОГАЛЫМ

Четыре юных жительницы Когалыма побывают в Москве на новогоднем празднике, ежегодно организуемом в Государственном Кремлевском дворце.

В состав делегации от Когалыма вошли школьницы из числа отличившихся в учебе, победителей и призеров конкурсов и олимпиад, спортивных соревнований различного уровня. Это Рада Егорова, Яна Гросс, Ульяна Мельниченко, Екатерина Дмитриенко.

Кремлевская елка ежегодно собирает более 300 тысяч маленьких зрителей со всех уголков страны. Главный детский новогодний праздник проводят в Кремле с 1954 года, и каждый раз уникальное представление дарит детям и их родителям незабываемые впечатления.

На этот раз участников ждут театрализованные, интерактивные эстрадно-игровые программы, а также главный музыкальный спектакль с участием Деда Мороза и Снегурочки и, конечно, подарки.

ПРИМИТЕ ПОЗДРАВЛЕНИЯ!

Дорогие когалымчане! От всей души поздравляю вас с наступающим Новым 2017 годом!

Буквально считанные часы остаются до того, как уйдет в историю 2016 год! У каждого из нас он сложился по-разному, но в памяти останутся самые светлые моменты. С новым годом мы связываем наши надежды на счастье, благополучие, строим планы.

Я уверен - все самое лучшее впереди! Я горжусь, что в Когалыме живут энергичные, позитивные, любящие свой город люди, которые помогают справляться с проблемами, делать жизнь вокруг интересной и яркой! Только вместе мы сохраним и приумножим все лучшее, что у нас есть. И каким бы ни был для каждого уходящий год, надеюсь, следующий станет для всех нас еще продуктивнее, принесет только позитивные достижения и добрые перемены, будет годом побед и приятных открытий, годом добрых человеческих отношений, тепла и радости!

Дорогие друзья, искренне желаю, чтобы все, что вы загадаете под бой курантов, обязательно сбылось! Пусть каждый дом нашего города никогда не покидают тепло и уют, а в семьях всегда царят мир и благополучие! Крепкого всем здоровья и долголетия, оптимизма и успехов в делах, будьте счастливы!

С Новым годом!

Н.Н. Пальчиков, глава города Когалыма.

Дорогие когалымчане!

От имени депутатов Думы города Когалыма и от себя лично поздравляю вас с Новым годом!

Мы стоим на пороге нового года. Каким он станет, что он принесет - во многом зависит от нас самих. Уверена, что вера в свои силы, энтузиазм, ответственность помогут осуществить все планы, сделать жизнь более интересной, насыщенной и яркой.

Уходящий год был богат на значимые события, одно из самых важных - многоуровневые выборы, которые состоялись 18 сентября. Безусловно, в ближайшее время нас ждет множество задач, которые нам предстоит решить совместными усилиями. И пусть 2017 год, принимая эстафету 2016-го, станет годом ярких идей, событий и добрых перемен. Пусть принесет в каждый дом и каждую семью мир, согласие, радость!

От всей души желаю вам тепла и уюта, любви и радости, заботы и понимания близких людей. Новых успехов, ярких побед и свершений!

А.Ю. Говорищева, председатель Думы города Когалыма.

Уважаемые когалымчане и гости города, дорогие коллеги!

От имени коллектива филиала АО «Тюменьэнерго» Когалымские электрические сети искренне поздравляем с самым долгожданным, волшебным праздником – Новым годом! Этот праздник зажигает в сердцах людей новые надежды, дарит веру в светлое будущее. И все мы мечтаем, чтобы то хорошее, что радовало нас в уходящем году, нашло продолжение в году наступающем. Пусть же Новый 2017 год встретит вас счастливыми улыбками, смехом детей и приятными сюрпризами, а праздничные дни привнесут в вашу жизнь чудесное настроение и радостные встречи. Желаем, чтобы в наступающий году вас ждали интересные события, новые знакомства и блистательные идеи. Теплого вам, уютного домашнего очага, любящих родных и отменного здоровья! Проживайте каждый миг в Новом году с оптимизмом и убежденностью в свои силы! И пусть поводов для счастья и радости будет как можно больше. С праздником!

Коллектив филиала АО «Тюменьэнерго» Когалымские электрические сети.

Уважаемые коллеги! Дорогие друзья! От всей души поздравляем вас с наступающим Новым годом!

Уходящий год - юбилейный для ЛУКОЙЛа. Свое 25-летие Компания отметила рядом знаковых событий, как для отрасли, так и страны в целом. Мы первыми из российских компаний преодолели рубеж добычи в два миллиарда тонн нефти, завершили модернизацию нефтеперерабатывающих предприятий, запустили крупнейшие проекты на Каспии и Ямале, новые энергокомплексы, тем самым обеспечив себе, сервисным и подрядным организациям долгосрочный задел на будущее.

Наша задача на 2017-й и последующие годы - не только не снижать набранного темпа, но и приумножать производственные показатели. От этого зависит развитие Компании, всего топливно-энергетического комплекса, регионов деятельности ЛУКОЙЛа. А гарантией нашего успеха по-прежнему будут служить профессионализм, уникальный накопленный опыт, кадровый и научный потенциал.

Пусть 2017 год будет насыщен новыми планами, идеями и радостью от их воплощения. Крепкого здоровья вам, вашим близким, счастья, благополучия, исполнения самых заветных желаний.

В.Ю. Алекперов, президент ПАО «ЛУКОЙЛ».
Г.М. Кирадиев, председатель Совета МОПО ПАО «ЛУКОЙЛ».

Дорогие когалымчане, коллеги! В канун Нового года примите самые теплые, искренние поздравления и пожелания!

Уходящий 2016 год позволил нам мобилизоваться и вместе решить важные задачи. Несмотря на нестабильную экономическую ситуацию, мы приступили к реализации производственного проекта на Таймыре, ввели в промышленную эксплуатацию уникальное Пякяхинское нефтегазоконденсатное месторождение, отремонтировали и построили важные для жителей региона социальные объекты – школы, детские сады, медицинские, культурные учреждения… Жемчужиной социального инвестирования стала «Галактика» в Когалыме, поистине глобальный и выдающийся проект, реализованный в кратчайшие сроки с соблюдением всех международных стандартов. Все это – наши общие цели и мечты. И обрели они реальные очертания только благодаря нашим совместным усилиям.

Хочу пожелать вам, чтобы Новый 2017 год был таким же насыщенным событиями и открытиями, чтобы зажег в ваших сердцах новые надежды, новое счастье и желание достичь всех поставленных целей!

Пусть в наступающем году вас окружают только добрые, честные и ответственные люди, счастливые улыбки близких, смех детей, позитивные эмоции и только приятные сюрпризы! Пусть исполнятся все, даже самые сказочные, мечты! Удачи во всех начинаниях, успехов в делах и, конечно же, крепкого здоровья!

С.А. Кочкуров, вице-президент ПАО «ЛУКОЙЛ», генеральный директор ООО «ЛУКОЙЛ-Западная Сибирь», депутат Думы Ханты-Мансийского автономного округа – Югры.

Дорогие жители города Когалыма! Поздравляю вас с наступающим Новым 2017 годом!

Новый год - это праздник, который несет в себе надежду на лучшее, надежду на хорошие перемены. Каким будет наступающий год, зависит от каждого из нас, поэтому, прежде всего, хочу пожелать вам веры в себя и свои силы, больших свершений, открытий и надежд. Примите сердечные пожелания здоровья, благополучия, бодрости духа, счастья и процветания! Отличного настроения и веселых новогодних праздников!

И.В. Лосева, депутат Тюменской областной Думы.

ОБРАЩЕНИЕ ГУБЕРНАТОРА ЮГРЫ Н.В. КОМАРОВОЙ

2017 - ГОД ЗДОРОВЬЯ В ЮГРЕ

23 декабря губернатор Югры Наталья Комарова выступила с ежегодным обращением к жителям автономного округа, депутатам и представителям общественности. В обращении к жителям автономного округа Наталья Комарова отметила основные оперативные данные о показателях развития региона за 2016 год.

По словам главы региона, 2016 год стал периодом настройки и адаптации экономики, социальной, политической системы, гражданского общества к изменившимся условиям, в которых развивается страна. В соответствии с новыми задачами актуализируется региональная Стратегия-2030. Югорчане выбрали новый состав депутатов всех уровней.

В нынешнем году валовый региональный продукт округа по прогнозам превысит три триллиона рублей. Инвестиции могут преодолеть планку в 825 миллиардов рублей. Впервые за последние пять лет индекс промышленного производства не покажет существенного снижения, а окажется близким к «нулю».

В 2016 году, в соответствии с поручением Президента Российской Федерации, была проведена перенастройка системы управления в сфере инвестиционной деятельности. Реестр приоритетных инвестиционных проектов Югры включает 166 проектов емкостью более 480 миллиардов рублей (без нефтегазовых проектов). Сейчас проходит доработку государственная программа «Развитие промышленности Югры».

Обратилась глава региона и к темам развития малого и среднего бизнеса, социальной защищенности граждан, образования, развития НКО:

- Наша главная забота - благосостояние, благополучие югорчан, поэтому мы закладываем на будущий год рост среднемесячной заработной платы и среднедушевых денежных доходов населения, социальных выплат, доли и оборота малого бизнеса, - подчеркнула Наталья Владимировна.

Основа этого роста, в том числе, в бюджетной устойчивости автономного округа. С каждым годом все больший вклад в этот процесс будут вносить решения, зафиксированные в принятой в этом году концепции «Бережливый регион».

Затронула Наталья Комарова и темы дорог, электросети и интернет. От этих важных составляющих, от состояния инфраструктуры зависит и развитие округа, и повседневная жизнь югорчан. Важным аспектом выступления губернатора стала тема расселения аварийного жилья в Югре.

Кроме того, глава региона упомянула о том, что в этом году регион отстоял Экологическую вахту. Правопреемником Экологической вахты на 2017 год Наталья Комарова предложила объявить Марафон городского благоустройства.

Затрагивая медицинскую тему, глава региона отметила, что югорская медицина – одна из лучших в стране, по отдельным показателям ее возможности сопоставимы с развитыми системами здравоохранения мира.

- Но далеко еще не все проблемы искоренены, и даже лучшая медицина обязана меняться. Поддерживая и разделяя мнение граждан, будущий, 2017 год, предлагаю объявить Годом здоровья. Поручаю до конца января детально проработать план мероприятий Года здоровья. Создать условия для участия в этой работе профессионального сообщества, пациентов. Не упускать проблемных зон, также как и направлений, в которых за счет накопленного потенциала мы можем сделать рывок вперед, - сказала Наталья Владимировна.

После трансляции обращения губернатора Югры Натальи Комаровой мы обратились за комментариями к присутствующим в студии Когалыма.

Николай Николаевич Пальчиков, глава города Когалыма:

- Наталья Владимировна охарактеризовала все сферы жизни нашего региона. Перед муниципалитетами поставлены конкретные задачи на 2017 год. Наталья Владимировна обратила внимание на развитие «третьего сектора», работу общественников совместно с муниципалитетами по созданию благоустроенной среды проживания. В этом отношении в Когалыме имеется большой потенциал, наши общественные организации уделяют огромное внимание развитию города и многие решения принимаются именно совместно.

Все, что касается непригодного для проживания жилья, благоустройства дворов, строительства дорог - все эти сферы требуют пристального внимания органов местного самоуправления. По всем задачам, которые перед нами поставила губернатор Югры Наталья Владимировна Комарова, в ближайшее время будут прописаны «дорожные карты» - мероприятия, которые в течение 2017 года будут выполнены в обязательном порядке.

Алла Юрьевна Говорищева, председатель Думы города Когалыма:

- Губернатор остановилась на основных достижениях и проблемных точках, которые сегодня стоят на повестке дня. В первую очередь, это вся социальная сфера, школьное образование, дополнительное образование, здравоохранение. Кроме того, губернатор озвучила информацию о том, что 2017 год будет объявлен в нашем округе Годом здоровья. Полагаю, это оправданное решение. Президентом Российской Федерации Владимиром Путиным год наступающий объявлен Годом экологии. Эти темы взаимосвязаны – в здоровой среде – здоровый человек. В обращении губернатора четко прозвучала мысль о том, что останавливаться на достигнутом нельзя, перед нами стоит очень много амбициозных задач, необходимо будет консолидировать все усилия в тесном сотрудничестве с жителями нашего города для того, чтобы они были достигнуты.

Любовь Александровна Штомпель, заместитель председателя общественной организации «Совет ветеранов (пенсионеров) войны, труда, вооруженных сил и правоохранительных органов»:

- В своем выступлении губернатор Югры Наталья Комарова подвела итоги того, что было сделано в этом году, и обозначила задачи на год предстоящий. Югра живет, Югра развивается, Югра будет достигать новых вершин. И этот факт не может не радовать. А поддержка окружных и городских властей пенсионеров, ветеранов, детей, то есть самых уязвимых в социальном плане югорчан, открывает много возможностей, которые, я уверена, в будущем году будут реализованы в полном объеме.

ОТ ПЕРВОГО ЛИЦА

НИКОЛАЙ ПАЛЬЧИКОВ: КОГАЛЫМ УВЕРЕННО СМОТРИТ В БУДУЩЕЕ

Новый год - это грань между прошлым и будущим, вчера и завтра. Это время оценить то, что уже сделано, и наметить планы на перспективу. С какими достижениями Когалым вступит в новый 2017 год? Что удалось сделать, над чем еще предстоит работать? Об этом в интервью главы города Когалыма Н.Н. Пальчикова.

- Николай Николаевич, город прожил еще один год. По традиции, по завершении 365 дней принято подводить итоги. Каким выдался уходящий год для Когалыма?

- Год был непростым, но продуктивным, интересным, насыщенным на события. И несмотря на то, что пока мы можем говорить лишь о предварительных итогах, а окончательные будут подведены в начале будущего года, отмечу, что те задачи, которые мы перед собой ставили, мы выполнили.

Безусловно, сделано много, но многое еще предстоит. Одними из главных направлений деятельности Администрации являются устойчивое развитие города Когалыма и повышение уровня и качества жизни когалымчан. На сегодня по основным показателям социально - экономического развития, таким как: демография, занятость населения, уровень регистрируемой безработицы, уровень доходов населения наблюдается положительная динамика относительно аналогичного периода 2015 года.

Важным направлением в развитии нашего города является изменение отраслевой структуры экономики посредством развития альтернативных нефтегазовой сфере отраслей. Так, в сентябре 2016 года произведен запуск завода по производству вентильных двигателей на базе «ЛУКОЙЛ ЭПУ Сервис», производственные мощности завода рассчитаны на выпуск порядка пяти тысяч вентильных двигателей в год. Это достойный результат.

Хорошими темпами развивается агропромышленный комплекс, не остаются без внимания социальная сфера, образование, медицина, культура. Все социальные обязательства, в том числе по достижению уровня оплаты труда отдельных категорий работников, определенного майскими Указам Президента РФ, обеспечены в полном объеме.

В городе ведется большая работа по благоустройству за счет средств окружного и местного бюджетов: в текущем году подготовлены в полном объеме к новому учебному году здания образовательных учреждений; отремонтировано более 60 тысяч квадратных метров дорог; выполнены работы по строительству магистральных и внутриквартальных инженерных сетей, а также сетей ливневой канализации; в 13 дворах города установлены или обновлены детские площадки; оборудованы более 40 дополнительных парковочных мест и многое другое.

Ведется большая работа в рамках реализации Соглашения о сотрудничестве между Правительством ХМАО - Югры и ПАО «Нефтяная компания «ЛУКОЙЛ». А именно - в этом году после реконструкции открылась поликлиника городской больницы; обновлены фасады зданий жилых домов и объектов социального назначения; проведены работы по благоустройству дворовых территорий в 7-м микрорайоне; построена кольцевая развязка на пересечении улиц Дружбы Народов - Степана Повха - Янтарной.

Когалым сегодня уверенно смотрит в будущее, и мы продолжим работу по достижению результатов и стимулированию реализации новых проектов.

- На недавно состоявшемся заседании Думы города депутаты утвердили бюджет города на следующий год и на плановую двухлетку. Он дефицитный. Николай Николаевич, как планируется пополнять городской бюджет: сокращать расходы или наращивать доходную часть?

- Бюджет города Когалыма на 2017 год и на плановый период 2018 и 2019 годов сбалансирован. Дефицит на 2017 год сложился в сумме 50,5 млн рублей. Источниками покрытия дефицита будут являться остатки средств на счете по учету средств бюджета.

Ежегодно мы проводим мероприятия по оптимизации расходов и наращиванию доходов бюджета города. Создана и работает Комиссия по мобилизации дополнительных доходов, ежегодно утверждается план мероприятий по росту доходов бюджета города. В 2017 году работа по наращиванию доходной части бюджета обязательно будет продолжена.

Целями бюджетной политики в сложных сценарных условиях на 2017 год определены три основных момента. Это безусловное исполнение социальных обязательств, обеспечение сбалансированности бюджета в пределах имеющихся ресурсов и, конечно, поддержание стабильности бюджетной системы города. Их и планируется достигать в рамках утвержденного бюджета.

- Пожалуй, самое знаковое и масштабное событие уходящего года - выборы. В этот раз было много молодых кандидатов, которые в итоге и одержали победу. Состав Думы города серьезно обновился. Насколько сильна сейчас команда парламентариев?

- Да, действительно, выборы 2016 года, состоявшиеся в сентябре, стали одним из самых масштабных политических событий в жизни нашей страны и города. Мы выбрали депутатов Государственной Думы, Тюменской областной Думы, Думы ХМАО-Югры и Думы города Когалыма. Предвыборная кампания и сами выборы прошли достойно. Горожане отдали свои голоса в пользу тех кандидатов, которых знают по реальным делам и которым доверяют. Это Инна Вениаминовна Лосева, Сергей Алексеевич Кочкуров, большинство депутатов нашей городской Думы. В шестой состав Думы города пришли девять новых депутатов. Это молодые, энергичные люди, с активной жизненной позицией, наши горожане, работники различных предприятий. Многие из них выросли в Когалыме, любят город, чтят его традиции и хотят быть ему полезными. Они заявили о себе еще задолго до выборов, а сейчас только наращивают свои позиции. Они активно участвуют в заседаниях, в жизни города, в мероприятиях, живо откликаются на просьбы горожан.

- Сегодня, чтобы говорить о дальнейшем развитии города, необходимы инвестиции. Каковы результаты работы в этом направлении за 2016 год и планы на следующий?

- Это очень важное направление, по которому сегодня работают все уровни власти. Считаю важным отметить работу Администрации города по формированию благоприятного инвестиционного климата.

Если говорить языком цифр, то объем инвестиций в основной капитал за счет всех источников финансирования по крупным и средним предприятиям города Когалыма по итогам девяти месяцев 2016 года составил чуть более 10 миллиардов рублей. Объем инвестиций в основной капитал за счет всех источников финансирования по итогам года ожидается на уровне 2015 года.

В городе функционирует Совет по вопросам развития инвестиционной деятельности в Когалыме. Кроме того, в этом году я впервые выступил с инвестиционным посланием, на основании которого сформирована инвестиционная декларация, устанавливающая принципы деятельности органов местного самоуправления, приоритетные направления в инвестиционной деятельности.

Утверждены регламенты, устанавливающие процедуры, необходимые для получения разрешения на строительство и подключения энергопринимающих устройств и объектов капитального строительства к сетям газораспределения города Когалыма. Между Администрацией города Когалыма и ресурсоснабжающими организациями города Когалыма заключено пять соглашений о соблюдении данных регламентов.

Ведется работа по внедрению в городе Когалыме успешных практик, направленных на развитие и поддержку малого и среднего предпринимательства, включенных в Атлас муниципальных практик Агентства стратегических инициатив. Работа по формированию благоприятного инвестиционного климата и привлечению инвесторов продолжается.

- Николай Николаевич, каковы планы дальнейшего развития инфраструктуры в городе? СКК «Галактика» открыли. Какие крупные объекты могут появиться в Когалыме в ближайшем будущем?

- Да, в этом году был открыт замечательный комплекс, который с удовольствием посещают и когалымчане, и гости города. На площади комплекса, которая составляет порядка сорока тысяч квадратных метров, расположены один из лучших в нашей стране океанариумов, аквапарк, оранжерея, кинотеатры, фитнес-центр, торговые галереи и многое другое. Из соседних городов жители специально приезжают к нам, чтобы отдохнуть и набраться сил. Сегодня «Галактика» - это, действительно, наша гордость и центр притяжения югорчан в наш город. И это не просто слова. В целях создания условий для внутреннего туризма, на базе музейно-выставочного центра Когалыма был открыт туристско-информационный центр.

Что касается будущего - в 2016 году начато выполнение ряда работ, результат от которых мы получим в 2017 году. Как я уже сказал выше, в рамках реализации Соглашения о сотрудничестве между Правительством ХМАО-Югры и ПАО «НК «ЛУКОЙЛ» начаты работы по масштабной реконструкции Дома культуры «Сибирь» и кино-концертного комплекса «Янтарь».

Реконструкция здания ДК «Сибирь» предусматривает перепланировку помещений, новый фасад здания, переоборудование зрительного зала в универсальный зал для проведения концертов, мероприятий, выступлений.

После окончания работ по реконструкции кино-концертного комплекса «Янтарь» город Когалым приобретет еще один мощный культурный центр - драматический театр - «Филиал Государственного академического Малого театра России» г. Москва,с постоянно действующей и гастролирующей труппами.

Это очень амбициозный проект, он даст новый виток в развитии культурной жизни нашего города и округа. От имени всех когалымчан, югорчан я благодарю Вагита Юсуфовича Алекперова, Наталью Владимировну Комарову, всех, чьими усилиями этот проект воплощается в жизнь.

- Недавно в городе прошел традиционный Гражданский форум, объединенный тремя основными секторами - общество, власть, бизнес. Какова по-вашему главная цель проведения подобных форумов?

- Прежде всего, это консолидация действий представителей некоммерческого сектора, бизнес - сообщества, органов местного самоуправления и СМИ в вопросах формирования современного гражданского общества. Форум, который прошел в нашем городе 17 декабря, стал пятым по счету - юбилейным.

В этом году были использованы новые подходы - формат мероприятия отличался от ранее проводимых форумов. К участию привлекли профессиональных экспертов в области доступа негосударственных организаций к оказанию социальных услуг, развития волонтерского движения, военно-патриотического воспитания молодежи, сохранения национально-культурных традиций и общественного контроля. В процессе общения я получил много положительных отзывов от гостей, экспертов, участников мероприятия.

По моему мнению, без Форума уже сложно представить наш город. За эти годы мероприятие стало ключевым событием в жизни некоммерческого сектора, которое так же, как кинофестиваль «Золотая лента», фестиваль детского творчества «Юнтагор», молодежный фестиваль «Перекресток» можно назвать визитной карточкой Когалыма. Неслучайно во время проведения Форума не единожды звучала мысль присвоить ему статус межмуниципального. Почему нет? Мероприятие проводится один раз в два года, следующий Форум запланирован к проведению в 2018 году. Возможно, он как раз и пройдет в новом статусе – на межмуниципальном уровне.

Продолжение на 4-й стр.

ОТ ПЕРВОГО ЛИЦА

НИКОЛАЙ ПАЛЬЧИКОВ: КОГАЛЫМ УВЕРЕННО СМОТРИТ В БУДУЩЕЕ

Продолжение. Начало на 3-й стр.

- Николай Николаевич, 2016-ый год подходит к концу. Чем может гордиться наш город? Каких успехов достиг?

- Нынешний год был не из легких. Но несмотря ни на что, мы все вместе продолжали работать на благо города, воплощать в жизнь новые интересные идеи, прославлять свой Когалым. Конечно, есть много поводов для гордости, причем в самых различных сферах. Назову лишь некоторые.

Общую копилку достижений Когалыма пополнили спортсмены. Так, в состав сборных команд России входят четверо воспитанников Дворца спорта: Илья Мишин, Александра Ситникова, Владислав Жердев – по пауэрлифтингу; Арина Струкова – по спортивной гимнастике. Еще 10 наших спортсменов – также воспитанников Дворца спорта – входят в состав сборных команд ХМАО-Югры и Уральского Федерального округа по таким видам спорта, как шахматы, пауэрлифтинг, спортивная гимнастика, самбо и дзюдо, пулевая стрельба.

Все больше молодых когалымчан становятся участниками и победителями всероссийских и окружных форумов. Так, например, молодые журналисты Кристина Хундрякова и Александра Восипенок по итогам конкурса работ в рамках форума-фестиваля «Югра молодежная» заняли первые места.

Впервые за последние несколько лет военно-патриотический клуб «Возрождение» принял участие в мероприятии всероссийского уровня. Команда курсантов побывала в Сочи на первом слете «Олимпийская зарница» и получила кубок и диплом за III место в конкурсе строя и песни «В строю едином».

Центральная городская библиотека в этом году с проектом «К здоровью с книгой» заняла I место в номинации «Городские округа» в смотре-конкурсе лучших практик муниципальных образований Югры в области библиотечного дела.

Заместитель начальника управления образования Администрации города Когалыма Александра Лаврентьева признана лучшим муниципальным служащим Югры. По итогам одноименного конкурса она заняла первое место в номинации «Специалист в сфере образования и молодежной политики». Когда работают такие педагоги, можно быть спокойным за будущее наших детей. А их у нас в этом году стало больше, на 910 человек - именно столько рождений малышей зарегистрировано в ЗАГСе по данным на 23 декабря.

- Николай Николаевич, наш разговор проходит накануне Нового года. Ваши пожелания жителям Когалыма в преддверии любимого всеми праздника?

- Новый год - семейный праздник, а Когалым – одна большая дружная семья! В преддверии Нового года я желаю каждому жителю нашего города удачи, большой любви, мира и благополучия, хорошего настроения и здоровья!

Забудьте на время о заботах, окунитесь в праздничную атмосферу, веселитесь, набирайтесь сил для новых побед в будущем году! Новый год – волшебный праздник для каждого человека независимо от возраста. Пусть ваши желания, загаданные под бой курантов, обязательно исполнятся! Верьте в мечту! Желаю хорошего отдыха! С наступающим 2017 годом!

Татьяна Иванова.
Фото: Алексей Ровенчак.

В НОМЕР

РЕЗОЛЮЦИЯ ГРАЖДАНСКОГО ФОРУМА ГОРОДА КОГАЛЫМА «СОВРЕМЕННЫЕ ТЕНДЕНЦИИ РАЗВИТИЯ НЕКОММЕРЧЕСКИХ ОРГАНИЗАЦИЙ»

17 декабря 2016 года в Когалыме прошел Гражданский форум, целью которого стала консолидация усилий представителей некоммерческого сектора, бизнес - сообщества, органов местного самоуправления и средств массовой информации для формирования современного гражданского общества и развития гражданской инициативы в городе Когалыме.

ОБЩЕСТВО. ВЛАСТЬ. БИЗНЕС.

В работе Форума приняло участие более 140 человек, представляющих все ключевые секторы общества: власть, бизнес, общественные структуры, средства массовой информации. Кроме того, мероприятие посетили делегации из городов Ханты-Мансийска, Покачи и Нижневартовска.

В рамках мероприятия была организована презентация лучших практик гражданской активности в городе Когалыме в 2015 - 2016 годах, стендовая презентация опыта общественной деятельности некоммерческих организаций города Когалыма, организация консультационно-диалоговых площадок с участием представителей органов государственной власти и органов местного самоуправления, дискуссионные площадки и мастер-классы.

Программа работы гражданского форума была насыщенной, динамичной и разнообразной. В ней нашли отражение вопросы состояния и развития институтов гражданского общества, в том числе вовлечение граждан в общественно-полезную деятельность, доступность негосударственных организаций к оказанию социальных услуг, развитие волонтерского движения, военно-патриотическое воспитание молодежи, деятельность общественных советов и развитие национально - культурных обществ.

По итогам работы Гражданского форума в целом и по результатам работы его дискуссионных площадок участниками была принята итоговая резолюция, сконцентрированная на следующих перспективных направлениях:

1. Доступ негосударственных организаций к оказанию социальных услуг»

♦ Осуществлять выполнение мероприятий Плана («дорожной карты») по поддержке доступа немуниципальных организаций (коммерческих, некоммерческих) к предоставлению услуг (работ) в социальной сфере в городе Когалыме на 2016 - 2020 годы.

♦ Организовать профессиональное обучение социально-ориентированных некоммерческих организаций, в том числе посредством проведения обучающих мероприятий в рамках «Школы социального предпринимательства».

2. «Военно-патриотическое воспитание молодежи»

♦ Рассмотреть возможность создания при Общественном совете по вопросам молодежной политики Администрации города Когалыма органа (рабочей группы, комиссии) по патриотическому воспитанию.

♦ Формировать комплексные планы патриотического воспитания молодежи с участием клубов военно-патриотической направленности (в соответствии с целями, задачами и основными направлениями Стратегии государственной национальной политики Российской Федерации на период до 2025 года).

3. «Развитие волонтерского движения»

♦ Продолжить сложившуюся практику поддержки и развития общественных организаций, занимающихся добровольческой деятельностью.

♦ С целью повышения информированности населения о волонтерстве и добровольчестве, формирования мотивации участия граждан в данной деятельности активно использовать ресурс средств массовой информации для освещения социально-значимых результатов деятельности общественных организаций в городе Когалыме.

4. «Развитие национально-культурных обществ как важнейшее условие сохранения национальной культуры народов России»

♦ С целью обмена опытом муниципалитетов Ханты-Мансийского автономного округа - Югры в вопросах развития этноконфессиональных отношений, в сфере поддержки и развития национально-культурных обществ осуществлять тесное межмуниципальное сотрудничество через проведение совместных совещаний, семинаров, в том числе формирование межмуниципальной площадки в рамках проведения Гражданского форума города Когалыма.

♦ С целью эффективного использования ресурсов муниципального автономного учреждения «Межшкольный методический центр» шире применять возможности выставочного зала национальных культур для проведения мероприятий национальной тематики на постоянной основе.

5. «Деятельность общественных советов. Общественный контроль: технологии и опыт проведения общественного контроля»

♦ С целью формирования планов работы отраслевых Общественных советов использовать разнообразные механизмы непосредственного участия граждан в осуществлении местного самоуправления.

♦ С целью обмена опытом развивать взаимодействие Общественных советов различных муниципалитетов Ханты-Мансийского автономного округа - Югры.

♦ С целью активизации общественного контроля и независимой оценки качества предоставляемых услуг отраслевым службам муниципального образования сформировать систему обучения членов Общественных советов.

♦ Активизировать выдвижение членов общественных организаций города Когалыма в Общественные советы при органах государственной власти Ханты – Мансийского автономного округа – Югры.

6. «Вовлечение граждан в общественно-полезную деятельность, мотивация граждан и организаций для участия в деятельности НКО»

♦ Консолидировать усилия общественных организаций различной направленности с целью проведения совместных мероприятий на благо города и горожан.

♦ С целью активизации социальной инициативы граждан, вовлечения граждан в общественную деятельность развивать информационное присутствие институтов гражданского общества в медиапространстве.

ТЕРРИТОРИЯ ЖКХ

СОЗДАДИМ КОМФОРТНУЮ ГОРОДСКУЮ СРЕДУ ВМЕСТЕ!

Президентом России утвержден перечень основных направлений стратегического развития нашей страны на период до 2025 года, включающий направление «ЖКХ и городская среда».

В рамках проекта выделены две ключевые задачи – создание комфортной городской среды и обеспечение качества жилищно-коммунальных услуг.

Паспорт приоритетного проекта «Формирование комфортной городской среды» (далее – Проект), утвержден Президиумом Совета при Президенте Российской Федерации по стратегическому развитию и приоритетным проектам (протокол от 21.11.2016 № 10). Реализация Проекта на территории ХМАО-Югры утверждена протоколом заседания Проектного комитета Ханты-Мансийского автономного округа – Югры от 21.11.2016 № 11 (п.3.4.1).

Цель, на достижение которой направлен портфель проекта, это создание комфортных и безопасных условий проживания граждан, поддержание и улучшение санитарного и эстетического состояния территорий населенных пунктов Ханты-Мансийского автономного округа – Югры за счет реализации проектов и мероприятий по благоустройству населенных пунктов, а именно - приведение в порядок парков и скверов, организация освещения, ремонты тротуаров, благоустройство дворов, озеленение, установка детских площадок и др.

Для поддержки муниципальных образований Министерство строительства РФ планирует финансовую поддержку мероприятий по благоустройству путем выделения субсидий всем регионам.

В соответствии с перечнем первоочередных мероприятий, в рамках проекта «Формирование комфортной городской среды», разработаны мероприятия, планируемые к реализации в г.Когалыме на период 2017-2020:

♦ создание новых мест для отдыха и физического развития горожан (установка детского игрового и спортивного оборудования);

♦ ремонт (замена) светильников наружного освещения на территории города Когалыма (светильники со светодиодными лампами);

♦ обустройство пешеходных дорожек и тротуаров;

♦ благоустройство внутриквартальных проездов (асфальтирование с восстановлением ливневой канализации);

♦ обустройство «Аллеи влюбленных»;

♦ благоустройство территории городского пляжа.

Данные мероприятия направлены на рассмотрение в Департамент жилищно-коммунального комплекса и энергетики ХМАО-Югры.

Уважаемые когалымчане! Если у вас есть предложения по включению мероприятий для реализации их в рамках проекта «Формирование комфортной городской среды» просим направлять их на адрес электронной почты orgkh3@mail.ru до 18 января 2017 года.

СОБЫТИЯ ГОДА

КОГАЛЫМ. ВПЕРВЫЕ В 2016 ГОДУ

Премия главы города в сфере реализации молодежной политики

В 2016 году в целях поощрения и поддержки талантливой и инициативной молодежи в возрасте от 14 до 35 лет, ведущей плодотворную социально значимую деятельность, впервые была учреждена премия главы города Когалыма.

Первыми лауреатами премии главы города Когалыма в сфере реализации молодежной политики стали:

♦ Шавкат Булатов, руководитель ВПК «Возрождение» МБУ «МКЦ «Феникс» (в номинации «За успехи в духовно-нравственном и гражданско-патриотическом воспитании молодежи»);

♦ Алсу Рафикова, директор частного образовательного учреждения дополнительного образования «Школа иностранных языков «Диалог» (в номинации «За успехи в добровольческой деятельности»;

♦ Эльвина Галеева, инженер отдела обеспечения промысловых геофизических работ и гидродинамических исследований ООО «ЛУКОЙЛ-Западная Сибирь» (в номинации «За успехи в деятельности, направленной на профилактику употребления психоактивных веществ, формирование здорового образа жизни молодежи, профилактику экстремизма в молодежной среде»);

♦ Анастасия Сидорук, воспитанница детско-юношеского информационного центра «Голос детства», студентка Нижегородской академии МВД (в номинации «За успехи в области развития медиа-пространства, направленного на пропаганду гражданско-патриотических и духовно-нравственных ценностей, творчества и здорового образа жизни в молодежной среде»);

♦ Гульнара Султанова, инженер производственного отдела ООО «АРГОС» – Прометей» (в номинации «За успехи в творческой деятельности, в том числе в области технического творчества»);

♦ Наталья Трусова, заместитель директора по воспитательной работе МАОУ «СОШ №7» (в номинации «Успешная реализация авторского проекта в сфере работы с молодежью»).

Кубок главы города Когалыма по волейболу

В соревнованиях первого в истории города турнира по волейболу среди мужских команд на Кубок главы города Когалыма приняли участие восемь волейбольных дружин, семь из которых – победители, призеры и участники Спартакиады среди предприятий, учреждений и организаций города Когалыма, а также команда Администрации города. Соревнования проходили два дня по олимпийской системе, с выбыванием после первого поражения. В результате напряженных бескомпромиссных баталий главный приз - переходящий Кубок главы города Когалыма - достался команде сервисного центра «Когалымэнергонефть».

К повышению грамотности через Тотальный диктант

В апреле 2016 года Когалым впервые поучаствовал в международной образовательной акции «Тотальный диктант». Для проведения этого мероприятия в городе были задействованы пять площадок (Детская школа искусств, Центральная городская библиотека, Когалымский политехнический колледж, Музейно-выставочный центр и школа №1), куда в назначенный час пришли для написания диктанта 320 когалымчан. Ранее, с февраля по апрель, на базе центральной городской библиотеки учителя русского языка и литературы школ города провели для горожан еженедельные подготовительные курсы - «Русский по четвергам», а после диктанта - работу над ошибками.

Новое в развитии шахматного образования

С 1 сентября 2016 года на основании «дорожной карты» по развитию шахмат в образовательных организациях ХМАО-Югры в общеобразовательных организациях Когалыма введен для преподавания и, соответственно, для обучения курс «Шахматы». В 2016-2017 учебном году курс «Шахматы» осваивают 2 700 учащихся, что составляет 37,4% от общего количества обучающихся в 1-11 классах.

В настоящее время в начальной школе обучением шахматному искусству охвачены 1897 учащихся, что составляет около 62% от общего количества обучающихся в 1-4 классах.

В 5-6 классах обучением охвачены 653 учащихся.

С 7-х по 11-е классы занимаются шахматами в кружках дополнительного образования 155 учащихся.

Также ведутся шахматные кружки для детей старшего дошкольного возраста (5-6, 6-7 лет) во всех дошкольных образовательных организациях города. Сформировано двадцать групп, в которых занимаются 222 ребенка.

Готов к труду и обороне

В 2016 году в Когалыме началось массовое тестирование горожан в рамках Всероссийского физкультурно-спортивного комплекса «Готов к труду и обороне». Реализацию комплекса «ГТО» осуществляет Центр тестирования населения МАУ «Дворец спорта». Работа по приему испытаний (тестов) проводится специалистами, которые прошли обучение на выездных семинарах-практикумах на тему: «Судейство соревнований ВФСК «ГТО» для специалистов физической культуры и спорта и образовательных организаций. Регистрация участников комплекса производится на официальном сайте: gto.ru. На сайте зарегистрировано уже более полутора тысяч жителей города Когалыма. В основном это учащиеся школ города. В целях реализации комплекса «ГТО» Центром тестирования впервые проведены зимний и летний фестивали ВФСК «ГТО» среди обучающихся в образовательных организациях (I и II этапы).

ВОСПОМИНАНИЯ ПЕРВОПРОХОДЦЕВ

ГЛАВНОЕ УКРАШЕНИЕ – ПРАЗДНИЧНОЕ НАСТРОЕНИЕ

Своими воспоминаниями о том, как праздновали главный праздник в году - Новый год - на когалымской земле в 70-х годах прошлого столетия с читателями нашей газеты делятся первопроходцы нашего города.

Елена Викторовна и Сергей Петрович Сбродовы:

- 31 декабря 1977 года. Первый Новый год на Севере. Вроде все готово. Я в день на работе. Сергей заступит на дежурство в ночь. И вдруг после обеда новость – нам дают новый «бамовский» вагончик! Занялись доставкой – надо было выгрузить его с железнодорожной платформы и дотащить до нашей территории. И вот вагончик доставлен, а там шкафы, две кровати и даже журнальный столик - радости нет предела! Кое-что сразу же перетащили, чтобы никто не занял, а Новый год отмечали в старой половинке вагончика - с чаем, потому что болгарский коньяк «Солнечный берег», который хранили для праздника, ушел на разгрузку и доставку вагончика. Слушали радиоприемник «VEF» (первая совместная семейная покупка) и были очень счастливы. А новоселье уже отметили на старый Новый год.

Людмила Васильевна Сорокина:

- 70-е годы прошлого столетия… Тогда у первопроходцев Когалыма конечно же не было карнавальных костюмов и масок, но было огромное желание встретить Новый год весело, с шутками и песнями. Вспоминается один из них. К зиме у нас уже было настоящее жилье, а не палатка. Перед Новым годом муж принес елку. Мы вырезали флажки, сделали шарики, бусы. Покрасили разноцветными красками электрические лампочки, а электрики из них сделали гирлянду. Потом она у нас просуществовала несколько лет, пока мы не приобрели новую. Делая игрушки для домашней елки, дети загорелись украсить небольшую сосеночку, которая росла у нас во дворе. Игрушки сделали изо льда. Покрасили воду, залили в формочки для песка, украсили такими игрушками елку. Для детей сделали горку. А в Новый год катались с этой горки и взрослые. Столько было радости, смеха. Под елки мы положили подарки от Деда Мороза. Детям объяснили, что пока они спали, он пришел, принес подарки и поехал к другим детям. Встречали Новый год всей семьей, на столе были мандарины, яблоки, апельсины, а еще я сохранила арбуз…

Пели песни, танцевали, водили хоровод вокруг елки, как маленькие дети. Детям тоже сделали праздник. Они читали стихи, а потом получали подарки из-под елки. А для всех детей работников СМП-524 устроили елку в столовой. Мамочки сшили для девочек костюмы снежинок из марли, а мальчикам - костюмы зайчиков из белых простыней. Были костюмы и Домино, и Буратино, и Петрушки. А вот у Деда Мороза со Снегурочкой уже были «настоящие» костюмы. Праздник прошел очень весело. Ну а потом были построены детский сад и школа, тогда уж стали встречать Новый год в детском саду – утренниками, а в школе – театрально-музыкальными представлениями.

БЛИЦОПРОС

НОВЫЙ ГОД НА ПОСТУ

Новый год для всех нас главный семейный праздник. Но как же быть тем людям, которые по долгу службы не имеют возможности оказаться за праздничным столом? Полицейские, пожарные, врачи, таксисты, работники многих других предприятий города вместо того, чтобы встретить 2017 год дома, проведут его на дежурстве и проследят за тем, чтобы наш с вами праздник прошел комфортно и безопасно. Мы поговорили с теми, для кого работа в новогоднюю ночь не вызывает беспокойства. Есть ли у этих людей время посмотреть новогоднее обращение Президента, узнал Павел Евдокимов.

Майор внутренней службы заместитель начальника СПТ – начальник дежурной смены СПТ ФПС ГПС ФГКУ «3 ОФПС по Ханты-Мансийскому автономному округу-Югре» Евгений Баталин:

- Сложность работы в Новый год ничем не отличается от работы в другие зимние морозные дни. Как показала практика, в новогодние праздники обычно стоят морозы, а в таких условиях тяжело работать не только людям, но и технике. Всего одно неосторожное движение может привести к отказу пожарного насоса. Личному составу приходится работать в условиях, когда вода, попадающая на спасателя, моментально замерзает, и защитная одежда превращается в сплошной ледяной панцирь, несмотря на это поставленную задачу необходимо выполнить.

Единственное отличие работы в новогоднюю ночь - повышенный риск возникновения пожаров. Когалымчане готовятся к празднованию, включают на максимум плиты, в комнатах красиво мигают елочные гирлянды, работают телевизоры и другое электрооборудование, идет колоссальная нагрузка на электропроводку, из-за этого может возникнуть короткое замыкание и случиться пожар.

Бывали случаи, когда за несколько минут до наступления Нового года на пульт поступали сообщения о пожаре, и личный состав встречал Новый год в пожарной машине или, работая над устранением пожара, а бывали случаи, когда эти сообщения оказывались ложными. Но самые запоминающиеся новогодние выезды те, когда удается спасти людей и не дать огню испортить праздник.

Начальником каждого подразделения утвержден распорядок дня. Согласно этому распорядку, с 22:00 личный состав дежурного караула имеет право отдыхать, а значит, если нет пожара, то все собираются в караульном помещении, смотрят новогодние программы и слушают обращение Президента.

Заведующий отделением скорой помощи БУ «Когалымская городская больница» Мирзобег Зубайдов:

- Уже накануне Нового года служба «Скорой помощи» находится в состоянии повышенной готовности, проводится дополнительный инструктаж сотрудников. В праздники дежурит обычно пять бригад, в любой момент их количество мы готовы увеличить, если число вызовов начнет расти. Сложность работы в новогодние праздники может внести только погода. В праздники обычно увеличивается число пожаров, к этому мы тоже готовы.

Зачастую у самих работников скорой помощи нет времени посмотреть ни обращение Президента, ни тем более собраться с коллегами. Если это и случается, то крайне редко. В прошлом году за 15 минут до Нового года начались звонки, и все бригады встречали праздник по месту вызова, и на посту были только диспетчеры.

Хочется поздравить всех когалымчан с наступающим Новым годом и пожелать крепкого здоровья, пусть они встретят праздничные дни спокойно. Счастья всем, добра и удачи!

Представитель службы такси Хаял Исмаилов:

- Конечно же, новогодняя ночь не бывает без приключений, это касается и пассажиров, и таксистов. Как-то получаю заказ в районе двух часов ночи, приезжаю на вызов, выходит парень из подъезда, спрашиваю, куда путь держим, он мне отвечает: «До следующего подъезда». Доезжаем до следующего подъезда, я у него интересуюсь: «Зачем такси заказываешь - тут пройти пару шагов?», а он мне говорит: «Мы на шампанское поспорили - доеду или нет!».

Другой случай был, приехал на заказ, садятся в машину Дед Мороз и Снегурочка. Спрашиваю, куда едем, а они мне отвечают: «В лес». «В лес?» - переспрашиваю я. «Да, в лес». Ну, в лес так в лес. Пока ехали, разговорились, снова решил уточнить: «Зачем в лес-то? Все вас к праздничному столу ждут, а вы - в лес», а Дед Мороз мне отвечает: «У меня, говорит, там свое хозяйство, сани меня ждут». В общем, приезжаем к указанному месту, выходит Дед Мороз, достает из снега свой буран-сани, усаживает туда Снегурочку и уезжает к своим угодьям. Оказалось, что это были местные ханты.

Специалист по связям с общественностью ООО «КонцессКом» Анастасия Нижегородцева:

- На своем посту в режиме беспрерывной работы Новый год встретят и сотрудники ООО «КонцессКом». В числе тех, кто проведет на рабочем месте саму новогоднюю ночь, будет Галина Золотарева, она заступит на дежурство в диспетчерскую теплоснабжающего предприятия. Галина Викторовна – это один из самых опытных диспетчеров когалымского теплоэнергетического комплекса, ее трудовой стаж 30 лет. За годы работы ей не раз приходилось встречать Новый год на посту. Женщина признается, что в эту ночь, несмотря на то, что это плановое дежурство, присутствует особое волнение. Праздники должны пройти без эксцессов. Чтобы избежать аварийных ситуаций, на предприятии были заблаговременно проведены различные профилактические мероприятия, в том числе внеплановые противопожарные и противоаварийные учения на всех основных и дополнительных объектах теплоснабжения. Нацелены они, прежде всего, на подготовку персонала к внештатным ситуациям. Также была проведена внеочередная проверка профессиональных знаний коллектива. В новогодние праздники когалымские теплоэнергетики будут работать в режиме повышенной ответственности для того, чтобы обеспечить бесперебойную работу энергообъектов города. На теплосетях будут приниматься дополнительные меры контроля, организовано дежурство сотрудников из числа ИТР-персонала.

На фото: Галина Золоторева.

Стало традицией, что работников, заступивших на дежурство в новогоднюю смену, профсоюзный комитет предприятия обеспечивает кофе, чаем и сладкими подарками.

Государственный инспектор БДД ОГИБД ОМВД России по городу Когалыму старший лейтенант полиции Александр Доронин:

- Сотрудники полиции выполняют свои обязанности одинаково всегда: и в будни, и в праздники. Каких-либо особенностей в несении службы в новогоднюю ночь у нас нет. Отличие состоит только в том, что несение службы осуществляется приоритетно в местах массового скопления людей, а значит, необходимо быть бдительней. Зачастую своевременная изоляция человека, по какой-либо причине проявляющего агрессию, позволяет избежать пагубных последствий для него и окружающих. Помимо этого, в праздники некоторые граждане, не осознавая общественной опасности, позволяют себе сесть за управление транспортным средством в состоянии опьянения, а в местах массового скопления людей это может привести к серьезным происшествиям. Говорить о том, что есть какие-то сложности при работе в Новый год - неправильно. В праздники задействовано максимальное количество сотрудников полиции, дабы своевременно реагировать на изменения в оперативной обстановке.

Честно говоря, в работе полицейских не только в Новый год, но и при повседневном несении службы бывают различные моменты, так называемые «истории», которые никогда не можешь предсказать. В большинстве случаев они связаны с людьми, находящимися в состоянии опьянения и не всегда заканчиваются позитивно.

ПАМЯТКА ДЛЯ НАСЕЛЕНИЯ

КАК ДЕЙСТВОВАТЬ ПРИ ОБНАРУЖЕНИИ ПОДОЗРИТЕЛЬНОГО ПРЕДМЕТА

В преддверии праздников жителей города просят быть внимательными и не терять бдительности. Антитеррористическая комиссия города Когалыма напоминает гражданам, как действовать при обнаружении подозрительного предмета, который может оказаться взрывным устройством. Подобные предметы обнаруживают в транспорте, на лестничных площадках, около дверей квартир, в учреждениях и общественных местах. Если вы обнаружили подозрительный предмет - не оставляйте этот факт без внимания!

В общественном транспорте:

♦ опросите людей, находящихся рядом, постарайтесь установить принадлежность предмета (сумки и так далее) или кто мог его оставить. Если хозяин не установлен, немедленно сообщите о находке водителю.

В подъезде своего дома:

♦ опросите соседей, возможно, он принадлежит им. Если владелец не установлен - немедленно сообщите о находке в отделение полиции или по телефону службы 112.

В учреждении:

♦ немедленно сообщите о находке руководителю учреждения.

Во всех перечисленных случаях:

♦ не трогайте, не вскрывайте и не передвигайте находку;

♦ зафиксируйте время обнаружения находки;

♦ постарайтесь сделать так, чтобы люди отошли как можно дальше от опасной находки;

♦ обязательно дождитесь прибытия оперативно-следственной группы;

ПОМНИТЕ!

Внешний вид предмета может скрывать его настоящее назначение. В качестве камуфляжа для взрывных устройств используются обычные сумки, пакеты, свертки, коробки, игрушки и тому подобное.

Внимание, родители!

Вы отвечаете за жизнь и здоровье ваших детей. Разъясните детям, что любой предмет, найденный на улице или в подъезде, может представлять опасность для жизни.

Еще раз напоминаем!

Не предпринимайте самостоятельных действий с находками или подозрительными предметами, которые могут оказаться взрывными устройствами - это может привести к их взрыву, многочисленным жертвам, разрушениям.

Обо всем подозрительном сообщайте сотрудникам правоохранительных органов ОМВД России по г. Когалыму, телефоны: 02, 2-36-02, единый телефон вызова экстренных служб - 112.

МЕРЫ ПРОФИЛАКТИКИ

ПУСТЬ НОВЫЙ ГОД БУДЕТ БЕЗОПАСНЫМ!

Среди прочих причин возникновения возгораний - несоблюдение элементарных мер пожарной безопасности. С наступлением холодов значительно возрастает нагрузка на электросеть. Многие люди, спасаясь от холода, включают дополнительные обогревательные приборы. Кроме того, семьи несколько праздничных дней находятся дома, активно используя телевизоры, компьютеры, стиральные машины. Из-за повышенной нагрузки электропроводка порой не выдерживает, что зачастую становится причиной пожаров. Отмечая праздники, люди нередко злоупотребляют алкоголем, засыпают с непотушенной сигаретой, оставляют без присмотра зажженные в честь праздника свечи.

Гирлянды

Эксплуатация электрической гирлянды должна осуществляться строго по техническому паспорту к данному изделию. Следует избегать покупки дешевых китайских гирлянд на рынках, покупать данное изделие необходимо только в торговых предприятиях с получением чека. На упаковке с гирляндой обязательно должен стоять знак Госстандарта и знак сертификации по пожарной безопасности.

Дома

Не рекомендуется зажигать дома бенгальские огни, использовать взрывающиеся хлопушки, зажигать на елках свечи, украшать их игрушками из легковоспламеняющихся материалов.

Не оставляйте без присмотра включенные электроприборы.

Если вы решили поставить в квартире елочку - до установки держите ее на морозе.

Осыпавшуюся хвою нужно сразу убирать - она, как порох, может вспыхнуть от любой искры. Ставьте зеленую красавицу на надежном основании, на расстоянии от электронагревательных приборов и не устанавливайте на ней свечи и пиротехнические изделия.

В последние годы в моду все больше входят искусственные елки. Как правило, их изготавливают из синтетических материалов, которые зачастую пожароопасны и при горении выделяют токсичные вещества, опасные для здоровья, так что при покупке стоит обратить более пристальное внимание на материалы, из которых изготовлено изделие.

Дети

Кроме этого, у наших детей новогодние каникулы. Руководителям образовательных учреждений, а также родителям настоятельно рекомендуется провести беседы с детьми и напомнить о необходимости соблюдения правил пожарной безопасности во время празднования новогодних мероприятий и в быту, а также не допустимости самостоятельного, без участия взрослых, использования пиротехнических изделий.

Не разрешайте детям играть около елки в маскарадных костюмах из марли, ваты и бумаги, самостоятельно включать электрогирлянды.

ГИСМЕТЕО.РУ СООБЩАЕТ

ПРОГНОЗ ПОГОДЫ НА СЛЕДУЮЩИЕ 7 ДНЕЙ

	Дата	30/12	31/12	1/01	2/01	3/01	4/01	5/01
Температура,°С	Время - Утро	-14	-11	-8	-6	-6	-15	-19
	- День	-12	-10	-7	-6	-6	-18	-21
	- Вечер	-11	-10	-4	-7	-7	-20	-22
Осадки (в течение суток)								
Атмосферное давление, мм.рт.ст.		753	750	737	739	739	752	755
Скорость и направление ветра, м/с		Ю3 9 м/с	Ю3 4 м/с	Ю 7 м/с	Ю 5 м/с	Ю 4 м/с	З 8 м/с	СЗ 2 м/с

ПОНЕДЕЛЬНИК, 2 ЯНВАРЯ

ПЕРВЫЙ КАНАЛ

06.00, 10.00 Новости
06.10 Х/ф «Дневники принцессы: Как стать королевой»
08.25 «Ледниковый период 4: Континентальный дрейф»
10.10 Х/ф «Один дома»
12.00 Новости (с субтитрами)
12.10 Х/ф «Один дома 2»
14.20 «Эххх, Разгуляй!» (12+)
18.00 Вечерние новости (с субтитрами)
18.10 «Угадай мелодию» (12+)
18.50 Х/ф «Ирония судьбы. Продолжение» (12+)
21.00 «Время»
21.20 «МаксимМаксим». Новогодний выпуск (16+)
23.10 «Что? Где? Когда?»
01.10 Х/ф «Перевозчик» (16+)
02.55 Х/ф «Ниагара» (16+)
04.30 «Модный приговор»
05.20 «Контрольная закупка»

РОССИЯ 1

05.15 Т/с «Варенька» (12+)
07.15 Т/с «Варенька. Испытание любви» (12+)
11.00, 20.00 Вести
11.40, 20.40 Вести. Местное время
11.55 Т/с «Братья по обмену» (12+)
13.50 Премьера. «Песня года»
16.20 Т/с «Между нами девочками» (12+)
20.55 Т/с «Цветок папоротника» (12+)
00.45 Т/с «Кукушечка» (12+)
02.15 Х/ф «Люди и манекены»
03.40 «Городок». Лучшее

РОССИЯ К

07.00 «Евроньюс»
10.00 Х/ф «Мэри Поппинс, до свидания»
12.25 М/ф «В лесу родилась елочка»
12.30, 01.40 Д/ф «Легендарные лемуры Мадагаскара»
13.15 Д/ф «Ехал Грека… Золотое кольцо - в поисках настоящей России»
13.55 «Русские сезоны» на Международном фестивале цирка в Монте- Карло
15.00 «Лучано Паваротти и друзья. Лучшее»
16.10 90 лет Юрию Григоровичу. «Золотой век»
17.35 Балет «Щелкунчик»
19.15 Х/ф «Моя любовь»
20.40 «Романтика романса». Концерт
23.20 М/ф для взрослых «История одного преступления»
23.40 Х/ф «Гардемарины, вперед!»
01.00 Д/ф «Ехал Грека… Золотое кольцо - в поисках настоящей России»
02.25 М/ф для взрослых «Мартынко»

МАТЧ-ТВ

06.40 Х/ф «Рокки-4» (16+)
08.30 Профессиональный бокс. Деонтей Уайлдер против Артура Шпильки. Бой за звание чемпиона мира по версии WBC в супертяжелом весе. Вячеслав Глазков против Чарльза Мартина. Бой за звание чемпиона мира по версии IBF (16+)
10.00 «Бой в большом городе» (16+)
11.00, 13.10, 15.05, 17.20, 21.55 Новости
11.05 Смешанные единоборства. UFC (16+)
13.15 Х/ф «Военный фитнес» (16+)
15.10, 03.55 Х/ф «Пьяный мастер» (12+)
17.25 Футбол. Чемпионат Англии. «Мидлсбро» - «Лестер»
19.25 Все на футбол! (12+)
19.55 Футбол. Чемпионат Англии. «Манчестер Сити» - «Бернли»
22.10 Футбол. Чемпионат Англии. «Вест Хэм» - «Манчестер Юнайтед»
00.10 «Английский футбол» (16+)
01.00 Все на Матч! (12+)
01.30, 06.00 Хоккей. Чемпионат мира среди молодежных команд. 1/4 финала

СТС + ИНФОСЕРВИС

06.00 «Ералаш» (0+)
06.30 Мультфильмы на СТС (0+)
06.50 М/ф «Двигай время» (12+)
08.30 «Золотая лента 2016» (12+)
09.00 Х/ф «Детсадовский полицейский» (0+)
11.10 Х/ф «Назад в будущее - 3» (0+)
13.25 Т/с «Отель «Элеон» (16+)
16.00 «Рождественские встречи. Т.Федоров» (12+)
16.30 «Уральские пельмени. Любимое» (16+)
16.45 Х/ф «Пятый элемент» (12+)
19.15 М/ф «Шрэк» (6+)
21.00 Х/ф «Как стать принцессой» (0+)
23.15 Х/ф «Рождество с крэнками» (12+)
01.10 Х/ф «Друзья друзей» (16+)
03.00 Х/ф «Любите куперов» (16+)
05.05 «Ералаш» (0+)
05.45 Музыка на СТС (16+)

НТВ

05.20 «Еда живая и мертвая» (12+)
06.05 Х/ф «В зоне доступа любви» (16+)
08.00, 10.00, 13.00, 19.00 Сегодня
08.15 Т/с «Возвращение Мухтара» (16+)
10.15 Т/с «Стройка» (16+)
13.20 Т/с «Лесник» (16+)
15.15Т/с «Ментовские войны» (16+)
19.20 Т/с «Паутина» (16+)
23.15 «Два по пятьдесят». Юбилейный концерт Алексея Кортнева и Камиля Ларина (12+)
01.20Х/ф «Алмаз в шоколаде» (12+)
02.55 Т/с «2,5 человека» (16+)
03.55 Т/с «ЧС – чрезвычайная ситуация» (16+)

ЮГРА

05.00 Х/ф «Плакальщик, или Новогодний детектив» (12+)
06.35 Мультфильм (6+)
07.05 «Живая история. Свинарка и пастух, или миф о сталинском гламуре» (16+)
07.50 Х/ф «Свинарка и пастух» (12+)
09.20 «Кошки-осторожки» (6+)
09.35, 15.15 М/с «Маша и медведь» (6+)
10.00, 15.25 Х/ф «Зимняя вишня» (16+)
11.00 «Достояние Республики» (12+)
12.45 Новогодняя сказка «Четвертое желание» (12+)
13.40 М/ф «Трещина» (6+)
14.00, 22.25 Концерт «Новогодняя SMS-ка» (12+)
16.20 «Живая история. Табор уходит в небо» (16+)
17.05 Х/ф «Табор уходит в небо» (12+)
18.45 Концерт группы «Иванушки International» (12+)
20.45 Х/ф «Любовь еще быть может» (16+)
23.40 Т/с «Красный орел» (16+)
01.05 Музыкальное время (18+)
03.25 Х/ф «Иллюзия будущего» (16+)

ТНТ

07.00, 07.30, 08.00, 08.30 Т/с «ТНТ. Mix» (16+)
09.00, 10.00, 23.00, 00.00 «Дом-2. Lite» (16+)
11.00, 11.55, 12.50, 13.50, 14.50, 15.45, 16.40, 17.40, 18.40, 19.00, 19.30, 20.05, 21.05, 22.00 «Comedy Woman» (16+)
01.00, 01.25 Т/с «Бедные люди» (16+)
01.50 Х/ф «Стрела-2» (16+)
02.35 Т/с «Люди будущего» (12+)
03.15 Т/с «Непригодные для свидания» (16+)
03.35 Т/с «Последний корабль» (16+)
04.20 Т/с «Селфи» (16+)
04.40 Т/с «Убийство первой степени» (16+)
05.25 Т/с «Саша+Маша» (16+)
06.00 Т/с «Доказательства» (16+)

ТВЦ

05.35 Х/ф «Игрушка» (6+)
07.05 Х/ф «Снежный человек» (16+)
08.55 «12 стульев»
11.55, 23.55 Т/с «Мисс Марпл Агаты Кристи» (12+)
13.30, 05.30 «Мой герой. Геннадий Хазанов» (12+)
14.30 События
14.45 Х/ф «Укрощение строптивого» (12+)
16.50 Х/ф «Новогодний рейс» (12+)
21.00 Х/ф «Артистка» (12+)
22.55 Д/ф «Юрий Григорович. Великий деспот» (12+)
01.25 Х/ф «Нарушение правил» (12+)
04.25 «Хроники московского быта. Кремлевская охота» (12+)
05.05 «10 самых… Романы на съемочной площадке» (16+)

ДОМАШНИЙ

06.30, 05.30 «Джейми: обед за 30 минут» (16+)
07.30, 18.55, 23.40, 05.15 «6 кадров» (16+)
08.00 Т/с «Моя новая жизнь» (16+)
11.35 Х/ф «Анжелика – маркиза ангелов» (16+)
13.55 Х/ф «Великолепная Анжелика» (16+)
16.00 Х/ф «Анжелика и король» (16+)
18.00 «Моя правда» (16+)
19.00 Х/ф «Неукротимая Анжелика» (16+)
20.45 Х/ф «Анжелика и султан» (16+)
22.40 Д/ф «Религия любви» (16+)
00.30 Х/ф «Моя мама- Снегурочка» (16+)
02.15 «Свадебный размер» (16+)

РЕН

05.00 «Самые шокирующие гипотезы» (16+)
07.50 М/ф «Крепость: щитом и мечом» (6+)
09.15 М/ф «Волки и овцы: Бе-е-е-зумное превращение» (6+)
10.45 М/ф «Три богатыря и Шамаханская царица» (12+)
12.10 М/ф «Три богатыря на дальних берегах» (6+)
13.30 М/ф «Три богатыря: Ход конем» (6+)
14.50 М/ф «Алеша Попович и Тугарин Змей» (6+)
16.15 М/ф «Добрыня Никитич и Змей Горыныч» (6+)
17.30 М/ф «Илья Муромец и Соловей-Разбойник» (6+)
19.00 М/ф «Иван Царевич и Серый Волк» (0+)
20.30 М/ф «Иван Царевич и Серый Волк-2» (6+)
21.50 М/ф «Иван Царевич и Серый Волк-3» (6+)
23.15 «Вся правда о российской дури». Концерт Михаила Задорнова (16+)
01.00 «Тайны Чапман» (16+)

ТВ-3

06.00, 05.45 «Мультфильмы» (0+)
10.00 Х/ф «Кудряшка Сью» (0+)
12.00, 13.00, 14.00, 15.00, 16.00, 17.00, 18.00, 19.00, 20.00, 21.00, 22.00 «Дневник экстрасенса с Фатимой Хадуевой» (12+)
23.00, 00.00, 01.00 Т/с «Викинги» (16+)
01.45, 02.45, 03.45, 04.45 «13 знаков Зодиака». Лев, Дева, Весы, Скорпион» (12+)

В ТЕЛЕПРОГРАММЕ ВОЗМОЖНЫ ИЗМЕНЕНИЯ!

ВТОРНИК, 3 ЯНВАРЯ

ПЕРВЫЙ КАНАЛ

06.00, 10.00 Новости
06.10 Х/ф «Бедная Саша»
08.15 «Ледниковый период 3: Эра динозавров»
10.15, 12.15 Х/ф «Пираты Карибского моря: Проклятие «Черной жемчужины» (12+)
12.00 Новости (с субтитрами)
13.15 Х/ф «Пираты Карибского моря: Сундук мертвеца» (12+)
16.00 «Одна за всех» (12+)
17.00 «Подмосковные вечера» (16+)
18.00 Вечерние новости (с субтитрами)
18.15 «Угадай мелодию» (12+)
19.00 «Пусть говорят» (16+)
21.00 «Время»
21.20 Х/ф «Аватар» ((16+)
00.15 Х/ф «Шерлок Холмс: Шесть Тэтчер» (12+)
01.45 Х/ф «Перевозчик 2» (16+)
03.20 Х/ф «Осведомитель» (16+)
05.25 «Контрольная закупка»

РОССИЯ 1

05.15 Х/ф «Двенадцать стульев»
06.40 М/ф «Маша и Медведь»
07.15 Т/с «Варенька. Наперекор судьбе» (12+)
11.00, 14.00, 20.00 Вести
11.40, 20.40 Вести. Местное время
11.55 Т/с «Братья по обмену» (12+)
14.20 «Юмор года» (16+)
16.20 Т/с «Между нами девочками» (12+)
20.55 Т/с «Цветок папоротника» (12+)
00.45 Т/с «Кукушечка» (12+)
02.20 Х/ф «Люди и манекены»
03.40 «Городок». Лучшее

РОССИЯ К

06.30 «Евроньюс»
10.00 Новости культуры
10.20 Х/ф «Про Красную Шапочку»
12.35, 01.55 Д/ф «Яд. Достижение эволюции»
13.30 Д/ф «Ехал Грека… Золотое кольцо - в поисках настоящей России»
14.10 Х/ф «Под крышами Монмартра»
16.30. Д/ф «Скеллиг-Майкл - пограничный камень мира»
16.50, 23.40 Х/ф «Гардемарины, вперед!»
18.10 Юбиляры года - 2016. Сергей Никоненко. «Линия жизни»
19.05, 19.45 Д/ф «Обыкновенное чудо»
22.05 Гала-концерт на площади Букингемского дворца в честь королевы Елизаветы
00.55 Д/ф «Ехал Грека… Золотое кольцо - в поисках настоящей России»
01.35 М/ф для взрослых «Пес в сапогах»
02.50 Д/ф «Луций Анней Сенека

МАТЧ-ТВ

08.30 Профессиональный бокс. Руслан Чагаев против Лукаса Брауна. Бой за титул чемпиона мира по версии WBA в супертяжелом весе (16+)
10.00 «Бой в большом городе» (16+)
10.55, 16.50 «Дакар-2017» (12+)
11.20, 13.45 Хоккей. Чемпионат мира среди молодежных команд. 1/4 финала (0+)
13.40, 16.05, 20.10 Новости
16.10 Лыжный спорт. «Тур де Ски». Скиатлон. Женщины. 5+5 км
17.00 Х/ф «Кровавый спорт» (16+)
18.45, 20.15, 02.40 Все на Матч!
19.10 Лыжный спорт. «Тур де Ски». Скиатлон. Мужчины. 10+10 км
21.00, 05.05 Все на хоккей!
22.00, 06.05 Х/ф «Крадущийся тигр, затаившийся дракон» (12+)
00.15 Все на футбол! (12+)
00.40 Футбол. Чемпионат Англии. «Борнмут» - «Арсенал»
03.05 Х/ф «Морис Ришар» (16+)

СТС + ИНФОСЕРВИС

06.00 «Ералаш» (0+)
06.30 Мультфильмы на СТС (0+)
06.55 М/ф «Губка Боб - квадратные штаны» (0+)
08.30 «Рождественские встречи. Т.Федоров» (12+)
09.00Х/ф «Как стать принцессой» (0+)
11.10 «Уральские пельмени. Любимое» (16+)
11.55 Т/с «Отель «Элеон» (16+)
16.00 «Рождественские встречи. Б.Галкин, И.Разумихина» (12+)
16.30 Шоу «Уральских пельменей». Мятое января (16+)
17.25 М/ф «Шрэк» (6+)
19.10 М/ф Шрэк - 2» (6+)
21.00 Х/ф «Зачарованная» (12+)
23.00 Х/ф «Любите куперов» (16+)
01.05 Х/ф «Девушка моего лучшего друга» (18+)
02.55 Х/ф «Пятеро друзей» (6+)
04.40 «Ералаш» (0+)
05.45 Музыка на СТС (16+)

НТВ

05.30 «Жизнь как песня: Татьяна Буланова» (16+)
06.05 Х/ф «За спичками» (12+)
08.00, 10.00, 13.00, 19.00 Сегодня
08.15 Т/с «Возвращение Мухтара» (16+)
10.15 Т/с «Стройка» (16+)
13.20 Т/с «Лесник» (16+)
15.15Т/с «Ментовские войны» (16+)
19.20 Т/с «Паутина» (16+)
23.15 Концерт Юмор FM «Все хиты юмора» (12+)
01.00 «Поэт петрушка». Итоговый журнал (18+)
01.40 Х/ф «Курьер» (0+)
03.05 Т/с «2,5человека» (16+)
04.05 Т/с «ЧС – чрезвычайная ситуация» (16+)

ЮГРА

05.00 Х/ф «Любовь еще быть может» (16+)
06.35 Мультфильм (6+)
07.05 «Живая история. Табор уходит в небо» (16+)
07.50 Х/ф «Табор уходит в небо» (12+)
09.35, 15.00 М/с «Маша и медведь» (6+)
10.00, 15.25 Х/ф «Зимняя вишня» (16+)
11.05 Концерт группы «Иванушки International» (12+)
12.45 Новогодняя сказка «Четвертое желание» (12+)
13.40 М/ф «Это мальчик» (6+)
14.15, 22.30 Концерт «Новогодняя SMS-ка» (12+)
16.20 «Живая история. Звонят, откройте дверь» (16+)
17.05 Х/ф «Звонят, откройте дверь» (12+)
18.45 Юбилейный концерт Вячеслава Бутусова (12+)
20.45 Х/ф «Инвестиции в любовь» (16+)
23.40 Т/с «Красный орел» (16+)
01.05 Музыкальное время (18+)
03.25 Х/ф «Крушение» (16+)

ТНТ

07.00, 07.30, 08.00, 08.30 Т/с «ТНТ. Mix» (16+)
09, 10.00, 23.00, 00.00 «Дом-2. Lite» (16+)
11.00, 12.25, 13.55, 15.25, 16.50, 18.20, 19.00, 19.30, 20.00, 21.30 «Битва экстрасенсов» (16+)
01.00, 01.25 Т/с «Бедные люди» (16+)
01.50 Т/с «Стрела-2» (16+)
02.35 Т/с «Люди будущего» (12+)
03.15 Т/с «Непригодные для свидания» (16+)
03.35 Т/с «Последний корабль» (16+)
04.20 Т/с «Селфи» (16+)
04.40 Т/с «Убийство первой степени» (16+)
05.25 Т/с «Саша+Маша» (16+)
06.00 Т/с «Доказательства» (16+)

ТВЦ

06.20 Д/ф «Новый Год в советском кино» (12+)
07.00 Х/ф «Артистка» (12+)
09.00 Х/ф «Золотой теленок»
11.55, 00.40 Т/с «Мисс Марпл Агаты Кристи» (12+)
13.35, 04.20 «Мой герой. Александр Збруев» (12+)
14.30 События
14.45 Х/ф «Блеф» (12+)
16.45 «Новый Год с доставкой на дом» (12+)
17.45 Х/ф «Мама будет против!» (12+)
21.55 Х/ф «Новогодний детектив» (12+)
23.50 Д/ф «Михаил Булгаков. Роман с тайной» (12+)
02.10 Д/ф «Мэрилин Монро и ее последняя любовь» (12+)
03.00 Д/ф «Траектория судьбы» (12+)

ДОМАШНИЙ

06.30, 05.30 «Джейми: обед за 30 минут» (16+)
07.30, 00.00 «6 кадров» (16+)
08.00 Х/ф «Анжелика –маркиза ангелов» (16+)
10.15 Х/ф «Великолепная Анжелика» (16+)
12.20 Х/ф «Анжелика и король» (16+)
14.20 Х/ф «Неукротимая Анжелика» (16+)
16.00 Х/ф «Анжелика и султан» (16+)
18.00, 23.15 Д/ф 2017: Предсказания» (16+)
19.00 Х/ф «В двух километрах от Нового года» (16+)
20.55 Х/ф «Мужчина в моей голове» (16+)
00.30 Х/ф «Продается дача…» (16+)
02.30 «Свадебный размер» (16+)

РЕН

05.00 «Тайны Чапман» (16+)
06.50 М/ф «Три богатыря и Шамаханская царица» (12+)
08.20 М/ф «Три богатыря на дальних берегах» (6+)
09.40 М/ф «Три богатыря: Ход конем» (6+)
11.00 М/ф «Алеша Попович и Тугарин Змей» (6+)
12.30 М/ф «Добрыня Никитич и Змей Горыныч» (Россия) (6+)
13.45 М/ф «Илья Муромец и Соловей-Разбойник» (Россия) (6+)
15.10 М/ф «Иван Царевич и Серый Волк» (0+)
16.45 М/ф «Иван Царевич и Серый Волк-2» (6+)
18.00 М/ф «Иван Царевич и Серый Волк-3» (6+)
19.30 Х/ф «Брат» (16+)
21.20 Х/ф «Брат-2» (16+)
23.40 Х/ф «Сестры» (16+)
01.10 Х/ф «Мне не больно» (16+)
02.50 «Территория заблуждений» (16+)

ТВ-3

06.00, 05.45 «Мультфильмы» (0+)
10.00 Х/ф «Ведьмы» (0+)
12.00, 13.00, 14.00, 15.00, 16.00, 17.00, 18.00, 19.00, 20.00, 21.00, 22.00 «Человек-невидимка» (12+)
23.00, 00.00, 01.00 Сериал «Викинги» (16+)
01.45, 02.45, 03.45, 04.45 «13 знаков Зодиака». Стрелец, Козерог, Водолей, Рыбы» (12+)

В ТЕЛЕПРОГРАММЕ ВОЗМОЖНЫ ИЗМЕНЕНИЯ!

СРЕДА, 4 ЯНВАРЯ

ПЕРВЫЙ КАНАЛ

06.00, 10.00 Новости
06.10 Х/ф «Трембита»
08.15 «Ледниковый период 2: Глобальное потепление
10.10, 12.10 Х/ф «Пираты Карибского моря: На краю Света» (12+)
12.00 Новости (с субтитрами)
13.30 Х/ф «Пираты Карибского моря: На странных берегах» (12+)
16.00 «Одна за всех» (12+)
17.00 «Подмосковные вечера» (16+)
18.00 Вечерние новости (с субтитрами)
18.15 «Угадай мелодию» (12+)
19.00 «Пусть говорят» (16+)
21.00 «Время»
21.20 Х/ф «Страна чудес» (12+)
22.50 «В поисках Дон Кихота» (16+)
00.45 Х/ф «Дьявол носит Prada» (S) (16+)
02.50 Х/ф «Последний американский герой» (16+)
04.35 «Модный приговор»
05.25 «Контрольная закупка»

РОССИЯ 1

05.20 Х/ф «Двенадцать стульев»
06.45 М/ф «Маша и Медведь»
07.20 Т/с «Варенька. И в горе, и в радости» (12+)
11.00, 14.00, 20.00 Вести
11.40, 20.40 Вести. Местное время
11.55 Т/с «Братья по обмену» (12+)
14.20 «Новая волна»
16.20 Т/с «Между нами девочками» (12+)
20.55 Т/с «Цветок папоротника» (12+)
00.45 Т/с «Кукушечка». (12+).
02.20 Х/ф «Люди и манекены»
03.30 «Городок». Лучшее

РОССИЯ К

06.30 «Евроньюс»
10.00 Новости культуры
10.20 Х/ф «Проданный смех»
12.35, 01.55 Д/ф «Яд. Достижение эволюции»
13.30, 00.45 Д/ф «Ехал Грека… Золотое кольцо - в поисках настоящей России»
14.10 Х/ф «Дульсинея Тобосская»
16.25 Д/ф «Пророки. Соломон»
16.50, 23.40 Х/ф «Гардемарины, вперед!»
18.10 Юбиляры года - 2016. Роман Виктюк. «Линия жизни»
19.05 Д/ф «Синдром Мюнхгаузена»
19.45 Х/ф «Тот самый Мюнхгаузен»
22.05 Звезды мировой сцены в гала-концерте на Марсовом поле в Париже
01.25 М/ф для взрослых«Бременские музыканты». «Жил-был пес»
02.45 Цвет времени. Рене Магритт

МАТЧ-ТВ

08.10, 08.30 Профессиональный бокс. Шейн Мозли против Давида Аванесяна. Бой за титул чемпиона WBA в полусреднем весе (16+)
10.00 «Бой в большом городе» (16+)
10.55, 15.15, 16.05, 17.40 Новости
11.00, 17.30 «Дакар-2017» (12+)
11.30, 17.45 Все на Матч!
12.25 Х/ф «Кровавый спорт» (16+)
14.05 Все на Матч! (12+)
15.25 Лыжный спорт. «Тур де Ски». Гонка преследования. Женщины. 10 км
16.10 «Точка» (16+)
16.40 Лыжный спорт. «Тур де Ски». Гонка преследования. Мужчины. 15 км
18.25 Хоккей. КХЛ. «Барыс» (Астана) - «Спартак» (Москва)
20.55 Д/ф «Чемпионы» (16+)
22.30 Х/ф «Поддубный» (6+)
00.40, 05.05 Все на хоккей!
01.00, 05.30 Хоккей. Чемпионат мира среди молодежных команд. 1/2 финала
03.25 Х/ф «Никогда не сдавайся-2» (16+)

СТС + ИНФОСЕРВИС

06.00 «Ералаш» (0+)
06.30 Мультфильмы на СТС (0+)
06.50 М/ф «Губка Боб « (6+)
08.30 «Рождественские встречи. Б.Галкин, И.Разумихина» (12+)
09.00 Х/ф «Зачарованная» (12+)
11.00 Шоу «Уральских пельменей» (16+)
11.55 Т/с «Отель «Элеон» (16+)
16.00 «Рождественские встречи. Н.Аринбасарова» (12+)
16.30 Шоу «Уральских пельменей». Когда носы в 12 бьют» (16+)
17.25 М/ф «Шрэк - 2» (6+)
19.15 М/ф «Шрэк третий» (6+)
21.00 Х/ф «Ученик чародея» (12+)
23.05 Х/ф «Девушка моего лучшего друга» (18+)
01.00 Х/ф «Красавчик Альфи» (16+)
02.55 Х/ф «Пятеро друзей» (6+)
04.40 «Ералаш» (0+)
05.45 Музыка на СТС (16+)

НТВ

05.35 «Жизнь как песня: Стас Пьеха» (16+)
06.10 Х/ф «Зимний вечер в Гаграх» (0+)
08.00, 10.00, 13.00, 19.00 Сегодня
08.15 Т/с «Возвращение Мухтара» (16+)
10.15 Т/с «Стройка» (16+)
13.20 Т/с «Лесник» (16+)
15.15Т/с «Ментовские войны» (16+)
19.20 Т/с «Паутина» (16+)
23.15 «Юбилейный концерт Николая Носкова «6:0» (12+)
01.10 Х/ф «Люби меня» (12+)
02.50 Т/с «2,5 человека» (16+)
03.50 Т/с «ЧС – чрезвычайная ситуация» (16+)

ЮГРА

05.00 Х/ф «Инвестиции в любовь» (16+)
06.35 Мультфильм (6+)
07.05 «Живая история. Звонят, откройте дверь» (16+)
07.50 Х/ф «Звонят, откройте дверь» (12+)
09.20 «Кошки-осторожки» (6+)
09.35 М/ф «Маша и медведь» (6+)
10.00, 15.25 Х/ф «Зимняя вишня» (16+)
11.00 Юбилейный концерт Вячеслава Бутусова (12+)
12.45 Новогодняя сказка «Четвертое желание» (12+)
13.40 М/ф «Спанки. Первое Рождество» (6+)
14.15, 22.30 Концерт «Мы еще споем» (12+)
16.20 Чемпионат КХЛ сезон 2016-2017 «Югра» (Ханты-Мансийск) - «Торпедо» (Нижний Новгород) (6+)
19.10 Концерт Александра Серова «Вернись, любовь!» (12+)
20.45 Х/ф «Любовник для Люси» (16+)
23.40 Т/с «Красный орел» (16+)
01.05 Музыкальное время (18+)
03.20 Х/ф «Короли аферы» (12+)

ТНТ

07.00, 07.30, 08.00, 08.30 Т/с «ТНТ. Mix» (16+)
09.00, 10.00, 23.00, 00.00 «Дом-2. Lite» (16+)
11.00, 12.25, 13.55, 15.25, 16.50, 18.20, 19.00, 19.30, 20.00, 21.30 «Битва экстрасенсов» (16+)
01.00, 01.25 Т/с «Бедные люди» (16+)
01.50 Т/с «Стрела-2» (16+)
02.35 Т/с «Люди будущего» (12+)
03.15 Т/с «Непригодные для свидания» (16+)
03.35 Т/с «Последний корабль» (16+)
04.20 Т/с «Селфи» (16+)
04.40 Т/с «Убийство первой степени» (16+)
05.25 Т/с «Саша+Маша» (16+)
06.00 Т/с «Доказательства (16+)

ТВЦ

05.00 «Новогодний рейс». Художественный фильм (12+).
08.30 Х/ф «Ширли-мырли» (16+)
11.05 «Короли эпизода. Тамара Носова» (12+)
11.50, 00.35 Т/с «Мисс Марпл Агаты Кристи» (12+)
13.30, 04.05 «Мой герой. Елизавета Боярская» (12+)
14.30, 21.50 События
14.45 Х/ф «Капитан» (12+)
16.50 Д/ф «Юрий Гальцев. Обалдеть!» (12+)
17.55 Х/ф «Виолетта из Атамановки» (12+)
22.05 Х/ф «Сдается дом со всеми неудобствами» (12+)
23.50 Д/ф «Георгий Данелия. Великий обманщик» (12+)
02.05 «Хроники московского быта. Наряды кремлевских жен» (12+)
02.45 Д/ф «Вся наша жизнь - еда!» (12+)

ДОМАШНИЙ

06.30, 05.30 «Джейми: обед за 30 минут» (16+)
07.30, 23.55 «6 кадров» (16+)
08.15 Т/с «Рабыня Изаура» (16+)
18.00, 22.55 Д/ф «2017: Предсказания» (16+)
19.00 Х/ф «Бомжиха» (16+)
20.55 Х/ф «Бомжиха-2» (16+)
00.30Х/ф «В двух километрах от Нового года» (16+)
02.25 «Свадебный размер» (16+)

РЕН

05.00 «Территория заблуждений» (16+)
09.00 «День сенсационных материалов» (16+)
00.30 Х/ф «Бумер» (18+)
02.20 Х/ф «Бумер. Фильм второй» (16+)
04.10 «Самые шокирующие гипотезы» (16+)

ТВ-3

06.00, 05.15 «Мультфильмы» (0+)
10.15 Х/ф «Мистер Нянь» (12+)
12.00 - 22.30 «Гадалка» (12+)
23.00, 00.00, 01.00 Т/с «Викинги» (16+)
01.45 Х/ф «Мэверик» (12+)
04.15 «13 знаков Зодиака». Змееносец» (12+)

В ТЕЛЕПРОГРАММЕ ВОЗМОЖНЫ ИЗМЕНЕНИЯ!

ЧЕТВЕРГ, 5 ЯНВАРЯ

ПЕРВЫЙ КАНАЛ

06.00, 10.00 Новости
06.10 Х/ф «Операция «С Новым годом!» (16+)
08.30 «Ледниковый период»
10.10 М/ф «Холодное сердце»
12.00 Новости (с субтитрами)
12.10 Х/ф «Золушка»
14.10 Х/ф «Снежный ангел» (12+)
16.10 «Одна за всех» (12+)
17.10 «Подмосковные вечера» (16+)
18.00 Вечерние новости (с субтитрами)
18.15 «Угадай мелодию» (12+)
19.00 «Пусть говорят» (16+)
21.00 «Время»
21.20 Х/ф «Млечный путь» (12+)
23.00 «В поисках Дон Кихота» (16+)
00.00 Х/ф «Подальше от тебя» (16+)
02.25 Х/ф «Омбре» (12+)
04.30 «Модный приговор»
05.25 «Контрольная закупка»

РОССИЯ

05.00 Х/ф «Двенадцать стульев»
06.45 М/ф «Маша и Медведь»
07.20 Т/с «Варенька. И в горе, и в радости» (12+)
11.00, 14.00, 20.00 Вести
11.40, 20.40 Вести. Местное время
11.55 Т/с «Братья по обмену» (12+)
14.20 Юбилейный вечер Олега Газманова
16.20 Т/с «Между нами девочками» (12+)
20.55 Т/с «Цветок папоротника» (12+)
00.45 Т/с «Кукушечка» (12+)
02.20 Х/ф «Люди и манекены»
03.45 «Городок». Лучшее

РОССИЯ К

06.30 «Евроньюс»
10.00 Новости культуры
10.20 Х/ф «Приключения Буратино»
12.35, 01.55 Д/ф «Яд. Достижение эволюции»
13.30, 00.55 Д/ф «Ехал Грека... Золотое кольцо - в поисках настоящей России»
14.10 Х/ф «Мнимый больной»
16.15 Цвет времени. Леонардо да Винчи. «Джоконда»
16.25 Д/ф «Пророки. Даниил»
16.50, 23.40 Х/ф «Гардемарины, вперед!»
17.55 Цвет времени. Валентин Серов
18.10 Юбиляры года - 2016. Александр Зацепин. «Линия жизни»
19.05 Д/ф «Чучело. Неудобная правда»
19.45 Х/ф «Чучело»
21.45 Д/ф «Виллемстад. Маленький Амстердам на Карибах»
22.05 Анна Нетребко, Йонас Кауфман, Томас Хэмпсон и Ильдар Абдразаков в гала-концерте в Мюнхене
23.30 Д/ф «Иван Айвазовский»
01.35 М/ф для взрослых «Обратная сторона луны». «Сундук»
02.45 Цвет времени. Ван Дейк

МАТЧ-ТВ

07.55, 00.30 «Точка» (16+)
08.20 «Детали спорта» (12+)
08.30 Профессиональный бокс. Мэнни Пакьяо против Тимоти Брэдли. Бой за титул WBO International в полусреднем весе (16+)
09.55 «Бой в большом городе» (16+)
10.55, 14.15, 16.50, 22.10 Новости
11.00, 16.40 «Дакар-2017» (12+)
11.30, 17.00, 19.45, 01.00 Все на Матч!
11.55, 14.20 Хоккей. Чемпионат мира среди молодежных команд. 1/2 финала (0+)
17.35 «Биатлон. Live. Новый сезон» (12+)
18.05 Биатлон. Кубок мира. Спринт. Мужчины
20.15 Футбол. Чемпионат Англии. «Тоттенхэм» - «Челси» (0+)
22.15 Д/ф «Месси» (12+)
00.00 Все на футбол! (12+)
01.30 Хоккей. Чемпионат мира среди молодежных команд. Матч за 3-е место
03.55 Х/ф «Глаза дракона» (16+)
05.30 Все на хоккей!
06.00 Хоккей. Чемпионат мира среди молодежных команд. Финал

СТС + ИНФОСЕРВИС

06.00 «Ералаш» (0+)
06.30 Мультфильмы на СТС (0+)
06.50 М/ф «Невероятные приключения кота в сапогах» (0+)
08.30 «Рождественские встречи. Н.Аринбасарова» (12+)
09.00 Х/ф «Ученик чародея» (12+)
11.05 Шоу «Уральских пельменей» (16+)
11.55 Х/ф «Отель «Элеон» (16+)
16.00 «Новости» (12+)
16.25 «Месторождение» (12+)
16.30 М/ф «Сказки Шрэкова болота» (6+)
17.40 М/ф «Шрэк третий» (6+)
19.20 М/ф «Шрэк навсегда» (12+)
21.00 Х/ф «Миллионер поневоле» (12+)
22.50 Х/ф «Красавчик Альфи» (16+)
00.50 Комедия «Шопоголик» (12+)
02.50 Х/ф «Небо и земля» (16+)
04.55 «Ералаш» (0+)
05.45 Музыка на СТС (16+)

НТВ

05.25 «Жизнь как песня: «Тату» (16+)
06.10 Х/ф «Мы из джаза» (16+)
08.00, 10.00, 13.00, 19.00 Сегодня
08.15 Т/с «Возвращение Мухтара» (16+)
10.15 Т/с «Стройка» (16+)
13.20 Х/ф «Тайна «черных дроздов» (12+)
15.15 Т/с «Ментовские войны» (16+)
19.20 Т/с «Паутина» (16+)
23.15 «Мои родные». Концерт Юты (12+)
01.00 Х/ф «Заходи – не бойся, выходи – не плачь...» (12+)
02.30 Т/с «2,5человека» (16+)
03.35 Т/с «ЧС – чрезвычайная ситуация» (16+)

ЮГРА

05.00 Х/ф «Любовник для Люси» (16+)
06.35 Мультфильм (6+)
07.05 «Живая история. Курьер, или история тихого диссидента» (16+)
07.55 Х/ф «Эта веселая планета» (6+)
09.35 М/с «Маша и медведь» (6+)
10.00, 15.25 Х/ф «Зимняя вишня» (16+)
11.00 Концерт Александра Серова «Вернись, любовь!» (12+)
12.30 Мультфильм (6+)
12.45 Х/ф «Корова» (12+)
14.15, 22.30 Концертная программа «Мы еще споем» (12+)
16.20 «Живая история. О бедном гусаре...» (16+)
17.05 Х/ф «О бедном гусаре замолвите слово» (12+)
19.45 Концерт - ревю «Смех с доставкой на дом» (12+)
21.00 Х/ф «Потерянный отпуск» (16+)
23.40 Т/с «Красный орел» (16+)
01.05 Музыкальное время (18+)
03.25 Х/ф «Джейн берет ружье» (18+)

ТНТ

07.00, 07.30, 08.00, 08.30 Т/с «ТНТ. Mix» (16+)
09.00, 10.00, 23.00, 00.00 «Дом-2. Lite» (16+)
11.00, 12.25, 13.55, 15.25, 16.50, 18.20, 19.00, 19.30, 20.00, 21.30 «Битва экстрасенсов» (16+)
01.00, 01.25 Т/с «Бедные люди» (16+)
01.50 «ТНТ-Club» (16+)
01.55 Т/с «Стрела-2» (16+)
02.35 Т/с «Люди будущего» (12+)
03.15 Т/с «Непригодные для свидания» (16+)
03.40 Т/с «Последний корабль» (16+)
04.20 Т/с «Селфи» (16+)
04.45 Т/с «Убийство первой степени» (16+)
05.25 Т/с «Саша+Маша» (16+)
06.00 Т/с «Доказательства» (16+)

ТВЦ

05.10 Х/ф «Мама будет против!» (12+)
08.45 Х/ф «Новогодний детектив» (12+)
10.30 Д/ф «Георгий Вицин. Не надо смеяться» (12+)
11.20 Х/ф «Пес Барбос и необычный кросс», «Самогонщики» (6+)
11.50, 00.50 Т/с «Мисс Марпл Агаты Кристи» (12+)
13.30, 05.05 «Мой герой. Наталья Егорова» (12+)
14.30, 21.55 События
14.45 Х/ф «Горбун» (6+)
16.45 Д/ф «Роман Карцев. Шут гороховый» (12+)
18.00 Х/ф «Больше, чем врач» (12+)
22.10 Х/ф «Отдам котят в хорошие руки» (12+)
00.05 Д/ф «Марина Неелова. С собой и без себя» (12+)
02.20 Д/ф «Бомба для председателя Мао» (12+)
03.40 Д/ф «Не родись красивой» (12+)

ДОМАШНИЙ

06.30, 05.30 «Джейми: обед за 30 минут» (16+)
07.30, 00.00,0 4.50 «6 кадров» (16+)
08.05 Т/с «Рабыня Изаура» (16+)
18.00, 23.05 Д/ф «2017: Предсказания» (16+)
19.00 Х/ф «Снежная любовь, или сон в зимнюю ночь» (16+).
21.15 Х/ф «Колье для снежной бабы» (16+)
00.30 Х/ф «Мужчина в моей голове» (16+)
02.50 «Свадебный размер» (16+)
05.00 «Домашняя кухня» (16+)

РЕН

05.00 «Самые шокирующие гипотезы» (16+)
07.50 Х/ф «Хочу в тюрьму» (16+)
09.45 Х/ф «Брат» (16+)
11.40 Х/ф «Брат-2» (16+)
14.00 Х/ф «Жмурки» (16+)
16.00 Х/ф «День Д» (16+)
17.40 «Умом Россию никогда...» Концерт Михаила Задорнова (16+)
19.30 «Поколение памперсов». Концерт Михаила Задорнова (16+)
21.20 Т/с «ДМБ» (16+)
23.00 Т/с «Русский спецназ» (16+)
00.50 Т/с «Спецназ по-русски -2» (16+)

ТВ-3

06.00, 05.30 «Мультфильмы» (0+)
10.15 Х/ф «Сын маски» (12+)
12.00 - 22.30 «Слепая» (12+)
23.00, 00.00, 01.00 Т/с «Викинги» (16+)
01.45 Х/ф «Всегда говори «да» (16+)
03.45 Х/ф «Впритык» (16+)

В ТЕЛЕПРОГРАММЕ ВОЗМОЖНЫ ИЗМЕНЕНИЯ!

ПЯТНИЦА, 6 ЯНВАРЯ

ПЕРВЫЙ КАНАЛ

06.00, 10.00 Новости
06.10 Х/ф «Снежный ангел» (12+)
08.30 Х/ф «Старик Хоттабыч»
10.10 Х/ф «Частное пионерское»
12.00 Новости (с субтитрами)
12.10 Х/ф «Свадьба в Малиновке» (16+)
14.00 «Голос». Финал (12+)
16.10 «Голос». На самой высокой ноте» (12+)
17.10 «Подмосковные вечера» (16+)
18.00 Вечерние новости (с субтитрами)
18.15 «Угадай мелодию» (12+)
19.00 «Кто хочет стать миллионером?»
19.55 «Поле чудес». Праздничный выпуск (16+)
21.00 «Время»
21.20 Х/ф «Все сбудется!» (12+)
23.00 Х/ф «Барышня-крестьянка»
01.00 Рождество Христово. Прямая трансляция из Храма Христа Спасителя
03.00 «Оптина пустынь»
03.45 «Рождество»
04.45 «Целитель Лука» (12+)

РОССИЯ

05.05 Х/ф «Двенадцать стульев»
06.45 М/ф «Маша и Медведь»
07.20 Т/с «Варенька. И в горе, и в радости» (12+)
11.00, 20.00 Вести
11.40 Вести. Местное время
11.55 Т/с «Братья по обмену» (12+)
13.45 Юбилейный вечер Александра Розенбаума
16.25 Т/с «Между нами девочками». (12+)
20.55 Х/ф «Отогрей мое сердце» (12+)
22.45 Х/ф «Свой-Чужой» (12+)
00.15 Д/ф «Монах» (12+)
01.00 Рождество Христово. Прямая трансляция торжественного Рождественского богослужения

РОССИЯ К

06.30 «Евроньюс»
10.00 Новости культуры
10.20 Х/ф «Тайна Снежной королевы (Сказка про сказку)»
12.35 Д/ф «Лето белого медведя»
13.30, 01.15 Д/ф «Ехал Грека... Золотое кольцо - в поисках настоящей России»
14.10 Х/ф «Красавец-мужчина»
16.15 Цвет времени. Клод Моне
16.25 Д/ф «Пророки. Исайя»
16.50 Х/ф «Гардемарины, вперед!»
18.10 Юбиляры года - 2016. Инна Макарова. «Линия жизни»
19.05 К 75-летию Сергея Шакурова. Премьера. А. С. Пушкин. «Полтава». Телеспектакль
20.20 Кубанский казачий хор в Государственном Кремлевском дворце
21.20 Д. Певцов, Д. Дюжев, Б. Плотников, О. Погудин, Е. Смольянинова и хор московского Сретенского монастыря в музыкальной постановке по книге архимандрита Тихона (Шевкунова) «Несвятые святые»
22.55 Х/ф «Наш дом»
00.30 С. Рахманинов. Концерт №3 для фортепиано с оркестром. Д. Мацуев, Л. Слаткин и Государственный академический симфонический оркестр России имени Е. Ф. Светланова
01.55 Д/ф «Вороны большого города»
02.50 Д/ф «Фидий»

МАТЧ-ТВ

08.30 Профессиональный бокс. Деонтей Уайлдер против Криса Арреолы. Бой за титул чемпиона мира в супертяжелом весе по версии WBC (16+)
09.25 «Бой в большом городе» (16+)
10.20, 16.05 «Дакар-2017» (12+)
10.45 Хоккей. Чемпионат мира среди молодежных команд. Финал (0+)
13.05 Биатлон. Кубок мира. Спринт. Мужчины (0+)
14.40 Лыжный спорт. «Тур де Ски». Мужчины. 10 км
16.15, 18.00, 19.45 Новости
16.20, 02.50 Все на Матч!
17.00 Лыжный спорт. «Тур де Ски». Женщины. 5 км
18.05 Биатлон. Кубок мира. Спринт. Женщины
19.50 «Сергей Ковалев» (16+)
20.10 Профессиональный бокс. Сергей Ковалев против Айзека Чилембы. Бой за титул чемпиона мира в полутяжелом весе (16+)
21.10 Профессиональный бокс. Сергей Ковалев против Андре Уорда. Бой за титул чемпиона мира в полутяжелом весе (16+)
22.10 Х/ф «Джерри Магуайер» (16+)
00.55 Баскетбол. Евролига. Мужчины. «Реал» (Мадрид, Испания) - ЦСКА (Россия)
03.30 Футбол. Кубок Англии. «Вест Хэм» - «Манчестер Сити» (0+)
05.15 Конькобежный спорт. Чемпионат Европы (0+)
05.40 Бобслей и скелетон. Кубок мира (0+)

СТС + ИНФОСЕРВИС

06.00 «Ералаш» (0+)
06.35 М/ф «Маленький принц» (6+)
06.50 М/ф «Невероятные приключения кота в сапогах» (0+)
08.30 «Новости» (12+)
08.55 «Месторождение» (12+)
09.00 Х/ф «Ученик чародея» (12+)
11.05 Шоу «Уральских пельменей» (16+)
11.55 Т/с «Отель «Элеон» (16+)
16.00 «Рождественские встречи. Антон и Виктория Макарские» (12+)
16.30 Мультфильмы на СТС (6+)
17.45 М/ф «Шрэк навсегда» (12+)
19.25 М/ф «Мадагаскар» (6+)
21.00 Х/ф «Чего хотят женщины?» (16+)
23.30 Х/ф «Шопоголик» (12+)
01.30 Х/ф «Форесгамп» (0+)
04.10 «Большая разница» (12+)
04.55 «Ералаш» (0+)
05.45 Музыка на СТС (16+)

НТВ

05.05 «Жизнь как песня: «Непара» (16+)
06.00 Х/ф «Китайский сервиз» (0+)
08.00, 10.00, 13.00, 19.00 Сегодня
08.15 «Устами младенца» (0+)
09.00 Т/с «Возвращение Мухтара» (16+)
10.15 Т/с «Стройка» (16+)
13.20 Х/ф «Зимний круиз» (16+)
15.15 Т/с «Ментовские войны» (16+)
19.20 Т/с «Паутина» (16+)
23.15 Х/ф «Чудо в Крыму» (12+)
01.10 Х/ф «Ветер северный» (16+)
02.50 Т/с «2,5 человека» (16+)
03.50 Т/с «ЧС –чрезвычайная ситуация» (16+)

ЮГРА

05.00 Х/ф «Потерянный отпуск» (16+)
06.30 «Живая история. О бедном гусаре...» (16+)
07.15 Х/ф «О бедном гусаре замолвите слово» (12+)
10.00, 15.25 Х/ф «Зимняя вишня» (16+)
11.00 М/ф «Песнь ангела» (6+)
11.30 Концерт - ревю «Смех с доставкой на дом» (12+)
12.40 Х/ф «Корова» (12+)
14.10 М/ф «Старый сапожник» (6+)
14.40 Д/ф «Иешуа. В поисках реального Иисуса» (12+)
16.20 Чемпионат КХЛ сезон 2016-2017 «Югра» (Ханты-Мансийск) - «Спартак» (Москва) (6+)
19.20 Х/ф «Странное Рождество» (16+)
21.00 Д/ф «Наша восхитительная вселенная» (6+)
22.05 Концерт «Классика жанра» (12+)
23.40 Рождественское богослужение в Кафедральном соборе Воскресения Христова. (6+)
02.05 Юбилейный концерт Льва Лещенко (12+)

ТНТ

07.00, 07.30, 08.00, 08.30 «ТНТ. MIX» (16+)
09.00, 10.00, 23.00, 00.00 «Дом-2. Lite» (16+)
11.00, 12.25, 13.55, 15.25, 16.50, 18.20, 19.00, 19.30, 20.00, 21.30 «Битва экстрасенсов» (16+)
01.00, 01.25, 01.50 Т/с «Бедные люди» (16+)
02.20 Т/с «Стрела-2» (16+)
03.00 Т/с «Люди будущего» (12+)
03.45 Т/с «Непригодные для свидания» (16+)
04.05 Т/с «Последний корабль (16+)
04.50 Т/с «Селфи» (16+)
05.10 Т/с «Убийство первой степени» (16+)
06.00 Т/с «Доказательства» (16+)

ТВЦ

06.05 Х/ф «Виолетта из Атамановки» (12+)
09.25 Х/ф «Сдается дом со всеми неудобствами» (12+)
11.05 «Короли эпизода. Станислав Чекан» (12+)
11.50 Т/с «Мисс Марпл Агаты Кристи» (12+)
13.30 «Мой герой. Олег Басилашвили»
14.30, 21.50 События
14.45 Х/ф «Парижские тайны» (6+)
16.50 «Юмор летнего периода» (12+)
17.55 Х/ф «Письмо Надежды» (12+)
22.05 Х/ф «Приходи на меня посмотреть...» (12+)
00.05 Д/ф «Земная жизнь Иисуса Христа» (12+)
01.00 Х/ф «Янтарные крылья» (12+)
02.35 Х/ф «Отдам котят в хорошие руки» (12+)
04.10 Д/ф «Юрий Григорович. Великий деспот» (12+)
04.55 «Мой герой». Олег Басилашвили (12+)

ДОМАШНИЙ

06.30, 05.30 «Джейми: обед за 30 минут» (16+)
07.30, 00.00 «6 кадров» (16+)
08.05 Х/ф «Бомжиха» (16+)
10.00 Х/ф «Бомжиха-2» (16+)
12.00 Т/с «Если наступит завтра» (16+)
18.00, 23.25 Д/ф «2017: Предсказания» (16+)
19.00 Х/ф «Унесенные ветром» (16+)
00.30 Х/ф «Снежная любовь, или сон в зимнюю ночь» (16+)
02.45 «Свадебный размер» (16+)
04.45 «Тайны еды» (16+)
05.00 «Домашняя кухня» (16+)

РЕН

05.00 Т/с «Спецназ по-русски-2» (16+)
07.30 Х/ф «Русский спецназ» (16+)
09.15 «День фантастических историй» (16+)
19.00 Х/ф «Особенности национальной охоты» (16+)
20.50 Х/ф «Особенности национальной рыбалки» (16+)
22.45 Х/ф «Особенности национальной политики» (16+)
00.20 Х/ф «Особенности подледного лова» (16+)
01.30 Х/ф «Кококо» (18+)
02.50 «Территория заблуждений» (16+)

ТВ-3

06.00, 05.30 «Мультфильмы» (0+)
10.30 Х/ф «Мэверик» (12+)
13.00, 14.00, 15.00, 16.00, 17.00, 18.00, 19.00, 20.00, 21.00, 22.00 Т/с «Белая королева» (16+)
23.00, 00.00, 01.00Т/с «Викинги» (16+)
01.45 Х/ф «Если свекровь-монстр» (16+)
03.45 Х/ф «Подарок на Рождество» (0+)

В ТЕЛЕПРОГРАММЕ ВОЗМОЖНЫ ИЗМЕНЕНИЯ!

СУББОТА, 7 ЯНВАРЯ

ПЕРВЫЙ КАНАЛ

06.00, 10.00 Новости
06.10 Х/ф «Моя любовь» (12+)
06.40 Х/ф «Гусарская баллада»
08.30 Х/ф «Варвара-краса, длинная коса»
10.15 Х/ф «Золушка»
12.00 Новости (с субтитрами)
12.15 «Федор Конюхов. Повелитель ветра»
13.20 Юбилейный концерт Раймонда Паулса
16.10 «Богородица. Земной путь» (12+)
18.00 Вечерние новости (с субтитрами)
18.15 «Угадай мелодию» (12+)
19.00 «Кто хочет стать миллионером?»
20.05, 21.20 Концерт Валерия и Константина Меладзе
21.00 «Время»
22.40 «В поисках Дон Кихота» (16+)
23.40 Х/ф «Хороший год» (16+)
01.50 Х/ф «Оптом дешевле 2» (12+)
03.30 Х/ф «Королевский блеск» (16+)
05.20 Х/ф «Моя любовь» (12+)

РОССИЯ 1

03.55 Х/ф «Аленка из Почитанки» (12+)
07.55 «Рождественская «Песенка года»
10.10 «Сто к одному»
11.00, 14.00, 20.00 Вести
11.20 Рождественское интервью Святейшего Патриарха Кирилла
11.45, 14.20 Х/ф «Птица в клетке» (12+)
16.05, 20.35 Т/с «Мой любимый Папа!» (12+)
00.10 Т/с «Школа для толстушек» (12+)

РОССИЯ К

06.30 «Евроньюс»
10.00 «Лето Господне». Рождество Христово
10.35 Х/ф «Сказка о царе Салтане»
11.55 Д/ф «Александр Птушко»
12.35, 01.55 Д/ф «Ох уж эти милые животные!»
13.30 Д/ф «Ехал Грека… Золотое кольцо - в поисках настоящей России»
14.10 Концерт группы «Кватро» в Московском международном Доме музыки
15.20 100 лет со дня рождения Нины Сазоновой. «Острова»
16.00 Х/ф «Наш дом»
17.40 Юбиляры года - 2016. Николай Губенко. «Линия жизни»
18.35 «Муслим Магомаев. Шлягеры XX века».
20.00 Х/ф «Женитьба Бальзаминова»
21.30 Большая опера - 2016. «Веселые ребята»
22.35 Х/ф «Великий Гэтсби»
00.55 Джаз вдвоем. Игорь Бриль и Валерий Гроховский
02.50 Д/ф «Петр Первый»

МАТЧ-ТВ

07.10 «Сергей Ковалев» (16+)
07.30 Профессиональный бокс. Сергей Ковалев против Айзека Чилембы. Бой за титул чемпиона мира в полутяжелом весе (16+)
08.30 Профессиональный бокс. Сергей Ковалев против Андре Уорда. Бой за титул чемпиона мира в полутяжелом весе (16+).
09.35, 10.30, 12.50, 14.50, 19.20, 22.40, 00.35 Новости
09.40 «Бой в большом городе» (16+)
10.35, 16.10 «Дакар-2017» (12+)
11.05 Х/ф «Где живет мечта» (12+)
12.55 «Десятка!» (16+)
13.10 Биатлон. Кубок мира. Спринт. Женщины (0+)
14.55 Биатлон с Дмитрием Губерниевым (12+)
15.20 Биатлон. Кубок мира. Гонка преследования. Мужчины
16.20 Х/ф «Поддубный» (6+)
18.30 Биатлон. Кубок мира. Гонка преследования. Женщины
19.25 Лыжный спорт. «Тур де Ски». Масс-старт. Мужчины. 15 км
20.15 Лыжный спорт. «Тур де Ски». Масс-старт. Женщины. 10 км
21.00 Сноуборд. Кубок мира. «Биг-эйр»
22.45 Х/ф «Разборки в стиле кунфу» (16+)
00.40 Футбол. Чемпионат Италии. «Наполи» - «Сампдория»
02.40 Все на Матч!
03.25 «Культ тура» (16+)
04.15 Конькобежный спорт. Чемпионат Европы (0+)
04.40 Бобслей и скелетон. Кубок мира (0+)
06.20 Д/ф «Месси» (12+)

СТС + ИНФОСЕРВИС

06.00 «Ералаш» (0+)
06.30 М/ф «Щелкунчик и крысиный король» (0+)
08.30 «Рождественские встречи. Антон и Виктория Макарские» (12+)
09.00 Шоу «Уральских пельменей» (16+)
10.30 «Успеть за 24 часа» (16+)
11.30 Мультфильмы на СТС (6+)
11.45 Х/ф «Добро пожаловать, или соседям вход воспрещён» (12+)
13.30 Х/ф «Чего хотят женщины» (16+)
16.00 «Рождество Христово» (0+)
16.30 «Уральские пельмени. Любимое» (16+)
16.45 Мультфильмы на СТС (6+)
17.50 М/ф «Мадагаскар» (6+)
19.25 М/ф «Мадагаскар – 3» (6+)
22.40 Х/ф «Форестгамп» (0+)
01.20 Х/ф «Монте - Карло» (0+)
03.25 Х/ф «Реальная любовь» (16+)
05.55 Музыка на СТС (16+)

НТВ

05.25 Х/ф «Волкодав» (12+)
08.00, 10.00, 13.00, 19.00 Сегодня
08.20 VII Международный благотворительный фестиваль «Белая трость» (0+)
10.15 Т/с «Стройка» (16+)
13.20 Х/ф «Против всех правил» (16+)
15.15 Т/с «Ментовские войны» (16+)
19.20 Х/ф «Настоятель» (16+)
21.20 Х/ф «Настоятель-2» (16+)
23.15 «Русская душа». Концерт Андрея Никольского (12+)
00.45 Х/ф «Пять вечеров» (12+)
02.25 Т/с «2,5 человека (16+)
03.50 Т/с «ЧС – чрезвычайная ситуация» (16+)

ЮГРА

05.00 Х/ф «Странное Рождество» (16+)
06.40 Мультфильм (6+)
07.05 «Живая история. Розыгрыш. 30 лет спустя» (16+)
07.50 Х/ф «Розыгрыш» (12+)
09.25 «Кошки-осторожки» (6+)
09.35 М/с «Маша и медведь» (6+)
10.00, 15.25 Х/ф «Зимняя вишня» (16+)
11.00 Рождественская сказка «Том и Томас» (12+)
12.55 М/ф «Иесодо. Голубь родился нам» (6+)
13.30 Концерт «Классика жанра» (12+)
15.00 М/с «Маша и медведь» (6+)
16.20 «Живая история. Еще раз про любовь. Последний день оттепели» (16+)
17.05 Х/ф «Еще раз про любовь» (12+)
18.45 Концерт театра «Домисолька» (12+)
20.10 Х/ф «Розыгрыш» (16+)
00.25 «Homo Sapiens» Концерт Стаса Намина и группы «Цветы» (12+)
01.30 Х/ф «Откройте, дед Мороз!» (12+)
03.10 Концерт группы «Руки вверх» (12+)
03.40 Х/ф «Андроид» (16+)

ТНТ

07.00, 07.30, 08.00, 08.30 «ТНТ. Mix» (16+)
09.00, 10.00, 23.00, 00.00 «Дом-2. Lite» (16+)
10.00 «Дом-2. Свадьба на миллион» (16+)
11.00, 12.00, 13.00, 14.00, 15.00, 16.00, 17.00, 18.00, 19.00, 19.30, 20.00, 22.00 «Однажды в России» (16+)
21.00 «Однажды в России». «Новогодний выпуск» (16+)
01.00, 01.30, 02.00 Т/с «Бедные люди» (16+)
02.30 Т/с «Стрела-2» (16+)
03.25 Т/с «Люди будущего» (12+)
04.10 Т/с «Последний корабль» (16+)
05.05 Т/с «Селфи» (16+)
06.00 Т/с «Доказательства» (16+)

ТВЦ

05.50 Х/ф «Больше, чем врач» (12+)
09.05 Православная энциклопедия (6+)
09.30 С Рождеством Христовым! Поздравление Патриарха Московского и Всея Руси Кирилла (6+)
09.40 Х/ф «Огонь, вода и… медные трубы»
11.05 Д/ф «Олег Ефремов. Последнее признание» (12+)
11.50 Х/ф «Берегись автомобиля» (12+)
13.35 «Мой герой. Екатерина Васильева» (12+)
14.30, 16.30, 21.55 События
14.45 Х/ф «Пёс Барбос и необычный кросс», «Самогонщики» (6+)
15.20 «Юмор зимнего периода» (12+)
17.00 Великая Рождественская Вечерня. Трансляция из храма Христа Спасителя
18.15 Х/ф «Сводные судьбы» (12+)
22.10 «Приют комедиантов» (12+)
00.00 Д/ф «Георгий Вицин. Не надо смеяться» (12+)
00.40 Х/ф «Письмо Надежды» (12+)
03.50 Д/ф «Олимпиада-80: нерассказанная история» (12+)
05.05 Д/ф «Поющий Лев у нас один» (12+)

ДОМАШНИЙ

06.30 «Джейми: обед за 30 минут» (16+)
07.30 Х/ф «Унесенные ветром» (16+)
11.55 Т/с «Скарлетт» (16+)
19.00 Т/с «Великолепный век. Империя Кесем» (16+)
23.05 Д/ф «2017: Предсказания» (16+)
00.00, 05.20 «6 кадров» (16+)
00.30 Х/ф «Колье для снежной бабы» (16+)
02.20 «Свадебный размер» (16+)

РЕН

05.00 «Территория заблуждений» (16+)
06.00 Х/ф «Особенности национальной политики» (16+)
07.40 Х/ф «Особенности национальной охоты» (16+)
09.30 Х/ф «Особенности национальной рыбалки» (16+)
11.20 Х/ф «Жмурки» (16+)
13.30 Х/ф «День Д» (16+)
15.00 «Вся правда о российской дури». Концерт Михаила Задорнова (16+)
17.00 «Поколение памперсов». Концерт Михаила Задорнова (16+)
19.00 «Кажется, что все не так плохо, как кажется». Концерт Михаила Задорнова. (16+)
21.00 Х/ф «День выборов» (16+)
00.15 Х/ф «Тайский вояж Степаныча» (16+)
02.00 Х/ф «Испанский вояж Степаныча» (16+)
03.40 Х/ф «Мексиканский вояж Степаныча» (16+)

ТВ-3

06.00, 10.00, 05.30 «Мультфильмы» (0+)
09.30 «Школа доктора Комаровского» (12+)
10.30 Х/ф «Медведь йоги» (0+)
12.00 Х/ф «Подарок на Рождество» (0+)
13.45 Х/ф «Мистер Нянь» (12+)
15.30 «Путешествие к центру Земли» (12+)
17.15 Х/ф «Путешествие-2: таинственный остров» (12+)
19.00 Х/ф «Чернильное сердце» (12+)
21.00 Х/ф «Джек – покоритель великанов» (12+)
23.00, 00.00, 01.00 Т/с «Викинги» (16+)
01.45 Х/ф «Впритык» (16+)
03.30 Х/ф «Девять месяцев» (12+)

В ТЕЛЕПРОГРАММЕ ВОЗМОЖНЫ ИЗМЕНЕНИЯ!

ВОСКРЕСЕНЬЕ, 8 ЯНВАРЯ

ПЕРВЫЙ КАНАЛ

05.45, 06.10 «Наедине со всеми» (16+)
06.00, 10.00 Новости
06.40, 01.45 Х/ф «Двенадцатая ночь»
08.30 Х/ф «Три орешка для Золушки»
10.15 Х/ф «Морозко»
11.40 Новый «Ералаш»
12.00 Новости (с субтитрами)
12.15 «Марина Неелова. «Я умею летать» (12+)
13.20 Х/ф «Ты у меня одна» (12+)
15.15 Х/ф «Кинг Конг» (16+)
18.45 «Клуб Веселых и Находчивых». Высшая лига. Финал (16+)
21.00 «Время»
21.30 «Сочи. Роза Хутор. Рождество 2017»
00.00 Х/ф «Скандальный дневник» (16+)
03.30 «Модный приговор»
04.30 «Контрольная закупка»

РОССИЯ 1

04.20 М/ф «Снежная королева-2. Перезаморозка»
05.40 Х/ф «12 месяцев. Новая сказка»
07.35 «Сам себе режиссер»
08.20 «Смехопанорама»
08.50 Утренняя почта
09.30 «Сто к одному»
10.20 Местное время. Вести-Москва
11.00, 14.00, 20.00 Вести
11.20 «Золотая магия XXI века в Крокус Сити Холле»
12.30 «Смеяться разрешается»
14.20 Х/ф «Все будет хорошо» (12+)
18.00 Х/ф «Кузнец моего счастья» (12+)
20.35 Новогодний голубой огонек - 2017
00.30 Х/ф «Деревенский романс» (12+)
04.25 «Смехопанорама»

РОССИЯ К

06.30 «Евроньюс»
10.00 «Обыкновенный концерт с Эдуардом Эфировым»
10.35 Х/ф «Айболит-66»
12.10 Питер Финч
12.40, 01.55 Д/ф «Загадочные обезьяны из Шангри-Ла»
13.35 «Пешком…»
14.05 Д/ф «Георгий Вицин»
14.45 Х/ф «Женитьба Бальзаминова»
16.10 «Чему смеетесь? или Классики жанра»
16.35 «Искатели». «По следам сокровищ Кисы Воробьянинова»
17.25 Спектакль театра «Современник» «Спешите делать добро»
19.20 Д/ф «Марина Неелова. Я всегда на сцене»
20.10 Х/ф «Монолог»
21.50 Концерт группы «Кватро» в Московском международном Доме музыки
23.00 Гала-концерт звезд мирового балета в театре «Ла Скала»
01.25 М/ф для взрослых «- Ишь ты, Масленица!» «В синем море, в белой пене…». «Ух ты, говорящая рыба!» «Три синих-синих озера малинового цвета…»
02.50 Д/ф «Оноре де Бальзак»

МАТЧ-ТВ

08.00 Профессиональный бокс. Эдуард Трояновский против Сезара Рене Куэнки. Бой за титул чемпиона мира в первом полусреднем весе (16+)
08.30, 09.30 «Бой в большом городе» (16+)
09.25, 11.35, 15.20, 16.15, 17.30, 20.10, 22.50 Новости
10.15, 17.20 «Дакар-2017» (12+)
10.40 Биатлон. Кубок мира. Гонка преследования. Мужчины (0+)
11.40 Биатлон. Кубок мира. Гонка преследования. Женщины (0+)
12.35 Х/ф «Джерри Магуайер» (16+)
15.25 Лыжный спорт. «Тур де Ски». Гонка преследования. Женщины. 9 км
16.20 Биатлон. Кубок мира. Масс-старт. Мужчины
17.35, 20.15, 02.00 Все на Матч!
18.30 Биатлон. Кубок мира. Масс-старт. Женщины
19.30 Лыжный спорт. «Тур де Ски». Гонка преследования. Мужчины. 9 км
20.55 Баскетбол. Единая лига ВТБ. «Зенит» (Санкт-Петербург) - «Химки»
22.55 «Реальный бокс» (16+)
23.55 Профессиональный бокс. Федор Папазов (Россия) против Уриэля Барреры (Мексика).
02.45 Х/ф «Где живет мечта» (12+)
04.30 Конькобежный спорт. Чемпионат Европы (0+)
04.55 Бобслей и скелетон. Кубок мира (0+)
06.05 Х/ф «Куколка» (16+)

СТС + ИНФОСЕРВИС

06.00 «Ералаш» (0+)
06.55 М/ф «Снежная битва» (6+)
08.30 «Наши города» (12+)
08.55 «Наш храм» (0+)
09.00 Х/ф «Добро пожаловать, или соседям вход воспрещен» (12+)
10.50 М/ф «Секретная служба Санта-клауса» (0+)
12.45 М/ф «Мадагаскар - 2» (6+)
14.20 М/ф «Мадагаскар - 3» (0+)
16.00 «Наши города» (12+)
16.25 «Наш храм» (0+)
16.30 Мультфильмы на СТС (6+)
17.30 М/ф «Пингвины Мадагаскара» (0+)
19.10 Х/ф «Черный рыцарь» (12+)
21.00 Х/ф «Трон. Наследие» (12+)
23.25 Х/ф «Монте-Карло» (0+)
01.30 Х/ф «Реальная любовь» (16+)
04.00 М/ф «Тор. Легенда викингов» (6+)
05.35 Музыка на СТС (16+)

НТВ

05.25 «Жизнь как песня: Сергей Чумаков» (16+)
06.20 Х/ф «Ко мне, Мухтар!» (0+)
08.00, 10.00, 13.00, 19.00 Сегодня
08.20 Лотерея «Счастливое утро» (0+)
09.25 Едим дома (0+)
10.15 Т/с «Стройка» (16+)
12.10 Ты не поверишь! (16+)
13.20 Х/ф «Ветер северный» (16+)
15.15 Т/с «Ментовские войны» (16+)
19.20 Х/ф «Посредник» (16+)
23.15 «Live in Kremlin». Юбилейный концерт Валерии (12+)
01.35 «Бывает же такое!» (16+)
02.00 Сериал «2,5 человека (16+)
03.25 Т/с «ЧС – чрезвычайная ситуация» (16+)

ЮГРА

05.00 Рождественская сказка «Том и Томас» (12+)
06.50 Мультфильм (6+)
07.05 «Живая история. Еще раз про любовь. Последний день оттепели» (16+)
07.50 Х/ф «Еще раз про любовь» (12+)
09.25 «Кошки-осторожки» (6+)
09.35 М/с «Маша и медведь» (6+)
10.00, 15.25 Х/ф «Зимняя вишня» (16+)
11.00 Х/ф «Живой самолет» (12+)
12.35 М/ф «Спанки. Первое Рождество» (6+)
13.10 . Концерт театра «Домисолька» (12+)
16.20 Чемпионат КХЛ сезон 2016-2017 «Югра» (Ханты-Мансийск) - «ХК Сочи» (Сочи) (6+)
19.10 «Достояние Республики» (12+)
21.00 Х/ф «Ищу невесту без приданого» (16+)
22.45 Х/ф «Семейка Джонсов» (16+)
00.20 «Розыгрыш» (16+)
01.30 «Братья Меладзе: Юбилейный концерт «Полста» (12+)
03.20 Х/ф «Ищу невесту без приданого» (16+)

ТНТ

07.00, 07.30, 08.00, 08.30 «ТНТ. Mix» (16+)
09.00, 10.00, 23.00, 00.00 «Дом-2. Lite» (16+)
11.30 Х/ф «Гарри Поттер и тайная комната» (12+)
14.30 Х/ф «Гарри Поттер и узник Азкабана » (12+)
17.15 Х/ф «Гарри Поттер и орден Феникса » (16+)
20.00 Х/ф «Гарри Поттер и принц-полукровка » (12+)
01.00, 01.30, 02.00 «Бедные люди» (16+)
02.30 Х/ф «Гарри Поттер и тайная комната » (12+)
05.30 Т/с «Стрела-2» (16+)
06.25 Т/с «Непригодные для свидания» (16+)

ТВЦ

05.40 Х/ф «Сводные судьбы» (12+)
08.45 Х/ф «Обыкновенный человек» (12+)
10.35 Д/ф «Польские красавицы. Кино с акцентом» (12+)
11.40 Х/ф «Женская логика» (12+)
13.30 «Мой герой. Алиса Фрейндлих» (12+)
14.30, 0.10 События
14.45 Х/ф «Арлетт» (12+)
16.45 Х/ф «Коммуналка» (12+)
20.35 Х/ф «Последний ход королевы» (12+)
00.25 Т/с «Мисс Марпл Агаты Кристи» (12+)
01.55 Х/ф «Приходи на меня посмотреть…» (12+)
03.35 Д/ф «Zaraza. Слабый должен умереть» (16+)
04.55Д/ф «Арнольд Шварценеггер. Он вернулся» (12+)

ДОМАШНИЙ

06.30, 05.30 «Джейми: обед за 30 минут» (16+)
07.30 Д/ф «Матрона Московская. Истории чудес» (16+)
08.25, 00.30 Т/с «Поющие в терновнике» (16+)
17.30, 05.00 «Домашняя кухня» (16+)
18.00, 23.05 «2017: Предсказания» (16+)
19.00 Х/ф «Новогодний брак» (16+)
20.55 Х/ф «За бортом» (16+)
00.00 «6 кадров» (16+)
04.00 «Свадебный размер» (16+)

РЕН

05.00 Х/ф «Мексиканский вояж Степаныча» (16+)
05.20 «Территория заблуждений» (16+)
07.20 Х/ф «ДМБ» (16+)
09.00 «День «Военной тайны» с Игорем Прокопенко» (16+)
01.00 «Документальный проект» (16+)

ТВ-3

06.00, 08.00 «Мультфильмы» (0+)
07.30 «Школа доктора Комаровского» (12+)
08.45 Х/ф «Сын маски» (12+)
10.30, 01.45 Х/ф «Миссис Даутфайр » (0+)
13.00 Х/ф «Девять месяцев» (12+)
15.00 Х/ф «Чернильное сердце» (12+)
17.00 Х/ф «Джек – покоритель великанов (12+)
19.00 Х/ф «Если свекровь – монстр» (16+)
21.00 Х/ф «Всегда говори «да» (16+)
23.00, 0.00, 01.00 Т/с «Викинги» (16+)
04.15 Х/ф «Ведьмы» (0+)

В ТЕЛЕПРОГРАММЕ ВОЗМОЖНЫ ИЗМЕНЕНИЯ!

В целях развития молодежной журналистики в ноябре 2016 года в Югре состоялись два крупных мероприятия, участниками которых стали и начинающие журналисты Когалыма. Ставший уже традиционным фестиваль молодежных средств массовой информации Ханты-Мансийского автономного округа - Югры «СМИшка - 2016», который проводится с 2011 года в Югорском государственном университете. И первый региональный форум «Югра молодежная», участниками которого стали около 200 человек из числа старшеклассников, студентов средних и высших учебных заведений, представителей волонтерских объединений и молодых журналистов. В рамках форума был организован конкурс «Югра молодежная», победителями которого в разных номинациях стали две когалымчанки. Своими впечатлениями делятся непосредственные участники этих важных событий в жизни округа.

«СМИШКА - 2016»

ЧЕМУ БЫТЬ, ТОГО НЕ МИНОВАТЬ!

Очень важно найти свое предназначение в этом мире и понять, что ты не одинок. С этим, думаю, будет трудно не согласиться. И именно это произошло со мной на пятом юбилейном фестивале школьных СМИ Югры - «СМИшка - 2015». И уже на закрытии мое сердце почувствовало, что нахожусь в своей среде - в среде юных журналистов. С тех пор прошел год приятных воспоминай и сожалений, что «СМИшка» закончилась...

А осенью 2016-го - вновь «СМИшка»! Вновь долгожданная встреча и новые знакомства, увлекательные приключения и бесценный опыт! Шестой год подряд фестиваль собирает в стенах Югорского государственного университета 12 лучших школьных редакций Югры!

Долгожданное и торжественное открытие состоялось 11 ноября. Юных журналистов поприветствовали организаторы и гости фестиваля: Олеся Гайнутдинова - редактор пресс-службы ЮГУ, Любовь Третьякова - заведующая кафедрой журналистики, Роман Кучин - первый проректор ЮГУ, Александр Григоренко - председатель Союза журналистов Югры, Константин Терновой - сопредседатель ОНФ в Югре, Татьяна Моховикова - уполномоченный по правам ребенка, и Наталья Ермакова - член Союза журналистов России. А далее последовала презентация команд – официальная часть фестиваля, но отнюдь не скучная. Каждым год маленькие «СМИшкачи» со своими кураторами превращают обычные «визитки» в настоящее представление, пропитанное фантазией, чувством юмора и любовью к фестивалю.

После официальной части, началось самое главное - то самое, что оставит неизгладимые впечатления – это трехдневная программа фестиваля! Ежегодно оргкомитет прикладывает огромные усилия, придумывая все новые и новые мероприятия. Единственное, что остается неизменно - это мастер-классы по трем направлениям: телевидение, радио и печатные СМИ, на которых юные журналисты могут поучиться у профессионалов своего дела. Уделяя большое внимание учебе, организаторы не забывают и об отдыхе, что немаловажно для фестиваля. Так, в первый день юнкоры побывали на экскурсии в Центре космических услуг Югорского научного института информационных технологий, подарили друг-другу памятные призы на конвейере подарков. Во второй - изрядно поразмышляли на пантомимических играх, прошли квест «Журдом: Инфоповод века». А вечером этого же дня всех участников фестиваля ждало безумно веселое мероприятие - музыкальный квартирник, организованный студентами «КаЖурки» - кафедры журналистики ЮГУ. И это лишь часть мероприятий, приготовленных оргкомитетом.

Наступил самый нелюбимый день для участников – день закрытия, день, когда ты пытаешься сопротивляться, но понимаешь, что все закончилось... Слезы и улыбки, рукопожатия и объятия – вот, что можно увидеть на закрытии.

- После того, как вы все разъедетесь, мы будем скучать, будем пересматривать фотографии со слезами на глазах. Потом пройдет время, мы начнем готовиться к новому фестивалю и с нетерпением будем ждать вас снова, - сказала на прощание заведующая кафедрой журналистики Любовь Анатольевна Третьякова.

«СМИшка» - это, конечно, фестиваль, но судя по тому, какая здесь царит атмосфера, это долгожданная встреча родных и близких по духу людей. Это на самом деле дорогого стоит. Этим нужно дорожить! И на прощание Олеся Гайнутдинова сказала: «СМИшка - 2016» закончилась. Я Вас с этим ... не поздравляю!»

Антон Подтеребков.

«ЮГРА МОЛОДЕЖНАЯ»

МЫ СЮДА ЕЩЕ ВЕРНЕМСЯ!

ДЕНЬ ПЕРВЫЙ. «СУПЕРГЕРОЙСКИЙ»

С чего начинается ваше утро? Кофе, фэйсбук, почта, новости, завтрак или просто тревожно возникающая прямо посреди самого интересного момента сна мелодия будильника? Наш день стартовал с геройской фразы: «Подвиг дня - подъем в 5:30 утра». Поэтому считайте нашу команду журналисто-волонтеров людьми с суперспособностью вставать ни свет ни заря.

Преодолеть жуткий мороз в 30 градусов? Проще простого! Тем более, если ты находишься в теплом маршрутном автобусе в компании тех, кто не даст тебе досмотреть последний сон своим громким смехом.

Так и начался наш путь из дома. Ехали налегке. С собой было самое важное - часто забываемая зубная щетка, фотоаппарат, хорошее настроение и богатый запас песен на все случаи жизни. Пели хором, танцевали на каждой попавшейся под колеса машины кочке и, конечно, настраивались на предстоящую работу.

К четырем часам дня уже были в гостинице, название которой само по себе предвещало что-то грандиозное - «Олимпийская». Восхождение на Олимп было не сразу, но обо всем по порядку.

Разместились, умылись, поели и снова в путь! Но теперь уже покоряем не суровые дороги севера, а трибуны Ледового дворца спорта. Матч «Югра» (ХМАО) – «Академия» (Московская область) по следж-хоккею был еще тем зрелищем! После игры казалось, что горы с ног на голову можем перевернуть. Вся наша команда была заряжена неисчерпаемой энергией и эмоциями. Итогом оказался счет «2:0» в пользу «наших». «Академикам» есть чему учиться!

После жаркой игры на льду мы переместились «домой». Учиться никогда не поздно, даже в 10 часов вечера. Именно в это время начались первые мастер-классы. Как делать социальное кино? Как стать успешным? Как успевать все? На эти и другие вопросы на отдельных площадках ответили специалисты разных профилей. После вводного ликбеза - долгожданный сон. Но не для всех. Некоторые предпочитали играть, знакомиться друг с другом и обсуждать планы на будущее.

ДЕНЬ ВТОРОЙ. «ОТКРЫВАЕМСЯ!»

Старт дан. Открытие слета прошло в концертной форме: песни, танцы и небесное шоу! Сотни самолетиков с самыми лучшими пожеланиями запустили под куполом Большого зала участники форума, среди них и наша команда. Завершилось все словами: «Добра и света!» - которые каждый произнес семь раз, чтобы они запали глубоко в сердце.

После доброго и светлого начала дня у нас была возможность один на один поговорить с губернатором Югры. Имя, фамилия и место работы известны всем, но в этот раз нам посчастливилось познакомиться с Натальей Владимировной вне ее должности, как с самым обыкновенным человеком. Оставив губернаторские приемы спикинга в стороне, глава округа поговорила с нами на «ты». «Кем Вы хотели стать в будущем?», - первый вопрос, который каждому бы ударил в голову на встрече с высокопоставленным гостем. Депутат, экономист, юрист или политолог? Ни то, ни другое, ни третье. Пожарный - профессия мечты детства Натальи Владимировны Комаровой. Этот ответ стал фундаментом для ответа на следующий: «Как Вам в роли бабушки?». На него последовал простой ответ: «Готова была, когда еще хотела быть пожарным!». Юмор в ответах понравился всем. Последнее, о чем мы поинтересовались, было: «Можно ли с Вами сфотографироваться?», - после чего прозвучало безотказное предложение сделать совместное губернаторское селфи.

Еще одним событием, без которого не обошелся бы второй день форума, было проведение мастер-классов. Пришлось делиться, конечно, не как в математике, но ровным счетом именно так: журналисты с журналистами, волонтеры с волонтерами, и никакой путаницы. У каждой группы были свои собственные «уроки», из которых мы извлекали все самое важное. К вечеру школа медиа и добровольчества телепортировалась на ледовую арену, где юнкоры и волонтеры были награждены отдыхом после рабочего дня так же, как и хоккеисты команды «Югра» по следж-хоккею за достойное первое место. Во Дворце спорта привычные после учебы ручки и блокноты сменились кричалками, а сами ученики в очередной раз побывали в роли болельщиков.

Аккумулируя запасы энергии, возникшей у всех участников форма на хоккейной игре, мы с оставшимися силами продолжили грызть гранит науки, но уже на мини мастер-классах, после чего нас ждало заслуженное вознаграждение за тяжелый трудовой день – сон.

ДЕНЬ ТРЕТИЙ. НАЧАЛО КОНЦА

Несмотря на то что в распорядке дня не было пункта, под которым мы смогли бы грустить из-за скорой разлуки с полюбившимся местом, все же чувствовалась напряженная атмосфера предстоящего расставания. Но пылинки печали на лицах форумчан сдули северные морозы и продолжавшиеся мероприятия. С самого утра журналисты примерили роль героев прямого эфира и массовки на ток-шоу, транслируемых телеканалом «Югра». Юнкоры получили небольшой опыт работы на ТВ и заодно примерили статус начинающих звезд. А волонтеры под лозунгом: «Пора творить добрые дела!» - участвовали в акции «86 региону - 86 добрых дел»: самостоятельно проводили тематические встречи с детьми, на которых рассматривали все подводные камни профессии вожатого и педагога.

Завершением фестиваля стал концерт, на котором кроме традиционных песенно-танцевальных номеров проходило награждение победителей конкурса СМИ «Югра молодежная». Долгожданное восхождение на Олимп. Овации и нескончаемые аплодисменты звучали в честь тех, кто выходил на сцену для получения почетной грамоты и ценного подарка. Из Когалыма награжденными оказались двое - Кристина Хундрякова и Александра Восипенок.

Разноплановая программа, «уроки» от профессионалов и новые друзья-коллеги по общим интересам остались на страницах газет, на памятных фотографиях и в сердцах тех, кто стал участником слета журналистов и волонтеров. Как бы ни хотелось уезжать из Ханты-Мансийска, возвращаться домой все-таки пришлось, но от безграничной любви к форуму мы уже забронировали места на следующий год, так что мы сюда еще вернемся!

Александра Восипенок.

МолодежьКа
Страничка подготовлена отделом молодежной политики Управления культуры, спорта и молодежной политики Администрации города Когалыма.
Ждем ваших откликов, предложений, рассуждений по адресу: molodjogKA@mail.ru Контактный телефон: 8 (34 667) 93-894.

К СВЕДЕНИЮ РАБОТОДАТЕЛЕЙ

Уважаемые работодатели! В целях реализации государственной программы Ханты-Мансийского автономного округа – Югры «Содействие занятости населения в Ханты-Мансийском автономном округе – Югре, на 2014-2020 годы» в 2017 году (Программа) КУ «Когалымский центр занятости населения» приглашает вас к сотрудничеству по реализации мероприятий данной программы.

СОДЕЙСТВИЕ ЗАНЯТОСТИ НАСЕЛЕНИЯ КОГАЛЫМА

ПРОГРАММОЙ ПРЕДУСМОТРЕНЫ СЛЕДУЮЩИЕ ВИДЫ:

♦ Организация стажировки выпускников профессиональных образовательных организаций и образовательных организаций высшего образования в возрасте до 25 лет. Размер компенсации расходов для работодателей по оплате труда составляет 15909 рублей ежемесячно на период 5 месяцев.

♦ Организация временного трудоустройства безработных граждан в возрасте от 18 до 20 лет, имеющих среднее профессиональное образование и ищущих работу впервые. К числу выпускников образовательных учреждений относятся также граждане, призванные по окончании образовательного учреждения профессионального образования для прохождения военной службы в Вооруженных Силах Российской Федерации, других войсках и воинских формированиях, в течение года после увольнения с военной службы по призыву. Размер компенсации расходов для работодателей по оплате труда составляет 15909 рублей ежемесячно на период 5 месяцев.

♦ Организация временного трудоустройства безработных граждан, испытывающих трудности в поиске работы. К испытывающим трудности относятся следующие категории граждан: инвалиды; лица, освобожденные из учреждений, исполняющих наказание в виде лишения свободы; несовершеннолетние в возрасте от 14 до 18 лет; лица предпенсионного возраста (за два года до наступления возраста, дающего право выхода на трудовую пенсию по старости, в том числе досрочно назначаемую трудовую пенсию по старости); беженцы и вынужденные переселенцы; граждане, уволенные с военной службы, и члены их семей; одинокие и многодетные родители, воспитывающие несовершеннолетних детей, детей-инвалидов; граждане, подвергшиеся воздействию радиации вследствие чернобыльской и других радиационных аварий и катастроф; граждане в возрасте от 18 до 20 лет из числа выпускников учреждений начального и среднего профессионального образования, ищущие работу впервые.

Размер компенсации расходов для работодателей по оплате труда составляет 15909 рублей ежемесячно, на период три месяца.

♦ Организация проведения оплачиваемых общественных работ для не занятых трудовой деятельностью и безработных граждан

Размер компенсации расходов для работодателей по оплате труда составляет 11136 руб. ежемесячно на период два месяца.

♦ Профессиональное обучение и дополнительное профессиональное образование безработных граждан, включая обучение в другой местности.

♦ Содействие развитию гибких форм занятости и надомного труда.

♦ Организация временного трудоустройства граждан пенсионного возраста.

Размер компенсации расходов для работодателей по оплате труда составляет 7955 рублей ежемесячно на период два месяца.

♦ Содействие в трудоустройстве незанятых инвалидов; на оборудованные (оснащенные) для них рабочие места (предоставление бюджетных средств работодателям для оснащения (дооснащения) постоянных (в том числе специальных) рабочих мест для трудоустройства незанятых инвалидов; 72690 рублей на одно рабочее место.

♦ Профессиональное обучение и дополнительное профессиональное образование родителей, осуществляющих уход за детьми в возрасте до трех лет.

♦ Содействие трудоустройству незанятых одиноких родителей, родителей, воспитывающих детей-инвалидов, многодетных родителей через создание дополнительных (в том числе надомных) постоянных рабочих мест (оснащение (дооснащение) постоянных рабочих мест (в том числе надомных) для трудоустройства одиноких родителей, многодетных родителей, родителей, воспитывающих детей-инвалидов, осуществляется с учетом требований к рабочему месту; 50000 рублей на одно рабочее место.

ЗАКЛЮЧЕНИЕ ДОГОВОРА

Для заключения договора с Когалымским центром занятости населения на 2017 год по Программе работодателю необходимо предоставить следующий пакет документов:

1. Справка территориального органа Федеральной налоговой службы о состоянии расчетов по налогам, сборам, пеням и штрафам организаций и индивидуальных предпринимателей, выданную не ранее чем за девяносто дней до представления в центр занятости населения.

2. Справка территориального органа Пенсионного фонда Российской Федерации о состоянии расчетов по страховым взносам, пеням и штрафам, выданную не ранее чем за девяносто дней до представления в центр занятости населения.

3. Информационное письмо работодателя, подтверждающее стоимость активов по состоянию на последнюю отчетную дату - для работодателей, имеющих задолженность по начисленным страховым взносам, налогам, сборам и иным обязательным платежам в бюджеты любого уровня или государственные внебюджетные фонды (за исключением органов местного самоуправления).

4. Документы, подтверждающие полномочия лица, действующего от имени работодателя (в случае обращения в центр занятости населения представителя работодателя), т. е доверенность.

5. Заявление о заключении договора и предоставлении ежемесячной компенсации и информацию о потребности работодателей в организации рабочих мест.

6. Карточка предприятия.

По всем интересующим вопросам обращаться в КУ «Когалымский центр занятости населения» по адресу: г. Когалым, ул. Янтарная, д.9, каб.102, тел.: 5-10-12; каб. 207, тел.: 2-92-19.

ЦЕНТР ЗАНЯТОСТИ СООБЩАЕТ

ИНФОРМАЦИЯ О ПОЛОЖЕНИИ НА РЫНКЕ ТРУДА Г. КОГАЛЫМА ЗА ЯНВАРЬ-ДЕКАБРЬ 2016 ГОДА

ОБРАТИЛИСЬ

За январь-декабрь 2016 года в центр занятости населения за предоставлением государственных услуг по вопросам занятости обратилось 7140 человек (из них за содействием в поиске работы - 3162 человек). По состоянию на 19 декабря 2016 года численность ищущих работу граждан, зарегистрированных в службе занятости населения, составила 252 человека.

БЕЗРАБОТНЫЕ

Признано безработными в январе-декабре 2016 года 618 человек. Численность безработных на 19 декабря 2016 года составила 132 человека.

Уровень регистрируемой безработицы по г. Когалыму на конец декабря 2016 года составил 0,4% от экономически активного населения (численность экономически активного населения составляет 36 389 человек).

ВАКАНСИИ

За январь-декабрь 2016 года работодателями было заявлено 3978 вакантных рабочих мест.

На 19 декабря 2016 года - в КУ «Когалымский центр занятости населения» зарегистрировано 639 вакансий (из них 211 вакансий для трудоустройства инвалидов).

В структуре заявленных вакансий 67% - рабочие профессии. Напряженность на рынке труда (численность незанятых граждан в расчете на одну вакансию) на 19 декабря 2016 года составила 0,4 человека на одно рабочее место.

ТРУДОУСТРОЙСТВО

В январе - декабре 2016 года нашли работу при содействии службы занятости 1805 человек.

Сведения о трудоустройстве в рамках программ: в рамках программы Ханты-Мансийского автономного округа-Югры «Содействие занятости населения на 2016-2020 годы»:

ОБЩЕСТВЕННЫЕ РАБОТЫ

За январь-декабрь 2016 года трудоустроено 487 человек, из них 84 человека - безработные граждане.

ИНФОРМИРОВАНИЕ

За январь-декабрь 2016 г. за предоставлением государственной услуги по информированию о положении на рынке труда обратилось 3 195 человек. За отчетный период организовано и проведено 15 ярмарок вакантных рабочих мест, в которых приняло участие 25 работодателей и 526 человек. В результате проведения ярмарок трудоустроено 335 чел.

В РАМКАХ МУНИЦИПАЛЬНОЙ ПРОГРАММЫ «СОДЕЙСТВИЕ ЗАНЯТОСТИ НАСЕЛЕНИЯ ГОРОДА КОГАЛЫМА НА 2014-2017ГОДЫ» 2016 ГОД:

Подпрограмма 1. «Содействие трудоустройству граждан»
Задача 1: Содействие временному трудоустройству несовершеннолетних граждан»

Мероприятия	План	Факт
1.1 Организация временного трудоустройства несовершеннолетних граждан в возрасте 1.2 от **14 до 18 лет в свободное от учебы время**	600	601
1.3 Организация временного трудоустройства несовершеннолетних граждан в возрасте 1.4 от **14 до 18 лет в течение учебного года**	70	70
1.3 временного трудоустройства несовершеннолетних безработных граждан в возрасте от **16 до 18 лет**	20	20

Задача 2: Сдерживание роста безработицы и снижение напряженности на рынке труда.

Мероприятия	План	Факт
2.1 Организация проведения оплачиваемых **общественных работ** для не занятых трудовой деятельностью и безработных граждан	245	320

СОДЕЙСТВИЕ САМОЗАНЯТОСТИ БЕЗРАБОТНЫХ ГРАЖДАН

За январь – декабрь 2016 года 36 безработных граждан получили государственную услугу по содействию самозанятости, 36 человек зарегистрировали предпринимательскую деятельность.

ПРОФЕССИОНАЛЬНАЯ ОРИЕНТАЦИЯ

За январь – декабрь 2016 г. государственную услугу по профессиональной ориентации получили 1861 человек.

ПРОФЕССИОНАЛЬНОЕ ОБУЧЕНИЕ

За январь - декабрь 2016 года на профессиональное обучение направлено 87 безработных граждан, из них приступили к обучению 87 человека.

СОЦИАЛЬНАЯ АДАПТАЦИЯ

За январь - декабрь 2016 года государственную услугу по социальной адаптации получили 80 человек.

ПСИХОЛОГИЧЕСКАЯ ПОДДЕРЖКА

За январь - декабрь 2016 года государственную услугу по психологической поддержке получили 70 человек.

Временная занятость выпускников учреждений профессионального образования до 25 лет и безработных выпускников в возрасте от 18 до 20 лет:

заключено 12 договоров с предприятиями г. Когалыма на стажировку выпускников профессиональных заведений, трудоустроено на стажировку 39 выпускников.

ИНТЕРВЬЮ НА ТЕМУ

ГОСУСЛУГИ: ВСЕ О СОЦИАЛЬНОЙ ПОДДЕРЖКЕ

Сегодня все больше и больше говорят о возможностях Единого портала государственных и муниципальных услуг, теперь с его помощью, не выходя из дома, можно подать ряд заявлений на получение детских пособий, субсидии на оплату ЖКУ и много другое. О преимуществах использования портала госуслуги.ру в части предоставления мер социальной поддержки и оформления социальных выплат рассказывает начальник Управления социальной защиты населения по г. Когалыму Елена Шемякина.

- Елена Гаптулловна скажите, кто может подать заявление через портал госуслуг?

- Такая возможность имеется у граждан, зарегистрированных на портале госуслуг. Осуществить регистрацию гражданин может как самостоятельно, так и через Центр социальных выплат, Многофункциональный центр предоставления государственных и муниципальных услуг и другие службы.

- Каков порядок подачи заявления через портал госуслуг?

- Используя личный кабинет портала госуслуг, гражданин направляет заявление в электронной форме. Вид услуги можно найти с помощью функции поиск или каталога услуг. Карточка услуги содержит описание, перечень необходимых документов и сроки оказания услуги. Далее гражданин подает заявление, выполняя все необходимые действия, прикрепив к заявлению скан-образы документов.

- В чем заключается преимущество подачи заявления через портал госуслуг?

- Самое главное это то, что гражданин может подать заявление, не выходя из дома. В случае необходимости сверки документов, гражданин будет приглашен в удобное для него время посредством Личного кабинета портала госуслуг. Данный процесс взаимодействия гражданина и органа намного быстрее и эффективнее. В Личном кабинете заявитель получает информацию о ходе работы по его заявлению, о результатах рассмотрения, кроме того гражданин будет проинформирован о периоде назначения пособия и о его размере.

- Возможно ли получение пособий без личного посещения органов социальной защиты населения?

- С реализацией межведомственного взаимодействия с органами ЗАГС Ханты-Мансийского автономного округа – Югры ряд социальных выплат можно получить, не выходя из дома. В первую очередь, это стало возможным для семей, в которых все дети рождены в Ханты-Мансийском автономном округе - Югре, при обращении за такими пособиями как единовременные пособие при рождении (первого, второго, третьего) ребенка; единовременное пособие при рождении ребенка (детей) лицам из числа коренных малочисленных народов Севера; ежемесячное социальное пособие на детей, потерявших кормильца, на детей – инвалидов; ежемесячное пособие многодетным семьям и компенсация расходов на оплату коммунальных услуг многодетным семьям.

- Используют ли жители нашего города такой способ подачи заявления?

- Да, на сегодняшний день подача заявлений через портал госуслуг набирает обороты. Наиболее востребованной услугой является получение справки о нахождении (отсутствии) на учете в качестве получателя мер социальной поддержки в КУ «Центр социальных выплат Югры» с указанием информации о выплатах и справки о неполучении единовременного пособия при рождении ребенка, ежемесячного пособия по уходу за ребенком. В этом случае за получением готовой справки необходимо обратиться в Центр социальных выплат. Получение справок через портал госуслуг очень удобно, т.к. справка будет готова на следующий день после подачи заявления.

- Елена Гаптулловна, скажите, где можно получить более подробную консультацию?

- Получить консультацию о возможности подачи заявления через портал госуслуг, а также зарегистрироваться на портале госуслуг, восстановить доступ, подтвердить личность пользователя можно в Центре социальных выплат, расположенного по адресу: г. Когалым, ул. Мира, д.22, каб.112 или получить консультацию по телефону горячей линии: 5-00-15.

АКТУАЛЬНО

ПОДДЕРЖКА НЕГОСУДАРСТВЕННЫХ ОРГАНИЗАЦИЙ В СФЕРЕ СОЦИАЛЬНОГО ОБСЛУЖИВАНИЯ

В современном мире развитие третьего (негосударственного) сектора экономики является важнейшей составляющей гражданского общества и приоритетной задачей государства. Негосударственные организации создаются и функционируют в различных сферах, являясь важнейшим звеном в системе предоставления услуг населению. Это касается и услуг социальной сферы. Именно поэтому негосударственные организации сегодня активно включается в систему социального обслуживания населения.

В настоящее время в нашей стране социальная сфера также перестала быть «монополией» государства, и это уже не новость, а свершившийся факт. В соответствии с Концепцией долгосрочного социально-экономического развития Российской Федерации на период до 2020 года повышение роли сектора негосударственных организаций в предоставлении услуг в социальной сфере - одно из приоритетных направлений долгосрочной политики государства в области социальной поддержки населения.

Это подтверждает принятие нового федерального закона №442-ФЗ «Об основах социального обслуживания граждан в Российской Федерации», вступившего в силу 1 января 2015 года, в котором негосударственная организация включается в систему социального обслуживания наряду с государственными и иными организациями. Данный закон открывает негосударственным поставщикам новые возможности и доступ к бюджетному финансированию, в то же время вводит механизмы контроля за качеством предоставления услуг, задает стандарты, которым надо соответствовать.

Кто же может стать поставщиком социальных услуг? Любое юридическое лицо, независимо от его организационно-правовой формы, индивидуальный предприниматель, осуществляющие социальное обслуживание. К государственным и негосударственным поставщикам социальных услуг предъявляются единые требования, они уравниваются в правах и обязанностях.

С 1 января 2015 года внедрена новая форма поддержки негосударственных организаций, включенных в реестр поставщиков социальных услуг, - компенсация из средств бюджета автономного округа - Югры за предоставление социальных услуг гражданам в соответствии с индивидуальной программой предоставления социальных услуг.

Основная цель создания Реестра - формирование единого официального источника, полной и достоверной информации о поставщиках социальных услуг, осуществляющих деятельность по оказанию социальных услуг в округе.

Включение в реестр поставщиков является правом организации, а не обязанностью. Они имеют право получать бюджетное финансирование и оказывать услуги социального обслуживания и без включения в реестр. Однако, некоторыми правами, льготами и возможностями для получения финансирования могут воспользоваться только организации, включенные в реестр поставщиков социальных услуг. Так, без включения в реестр организация не сможет получать компенсацию за социальные услуги, оказываемые гражданам в рамках индивидуальных программ.

Компенсация выплачивается поставщику социальных услуг за социальные услуги, которые оказаны гражданину в рамках индивидуальной программы, на основании договора, при условии документального подтверждения поставщиком понесенных расходов.

На сегодняшний день в городе Когалыме негосударственными поставщиками уже оказываются такие социальные услуги, как: услуги на дому гражданам, которые по различным причинам (возраст, заболевание, инвалидность) не способны осуществлять за собой уход, социально-правовые услуги малоимущим семьям, услуги службы «Социальное такси».

С мая 2016 года негосударственными поставщиками социальных услуг в городе Когалыме было обслужено 89 человек и получено финансирование более 1 400,00 тыс. руб.

Выход на рынок социальных услуг негосударственного сектора экономики непременно повлечет за собой развитие конкуренции и повышение качества социальных услуг, а соответственно и повышение качества жизни граждан, находящихся под особой заботой государства.

ГОТОВИМСЯ К ПРАЗДНИКУ

НОВЫЙ ГОД К НАМ МЧИТСЯ…

Время течет очень быстро, времена года так и мелькают, и вот совсем скоро нас ожидает чудесный зимний праздник – Новый год, волшебная атмосфера которого способна творить настоящие чудеса. Этот заветный день ждут как взрослые, так и детишки. Очень важно, как следует подготовиться к встрече Нового года, чтобы с самых первых минут наступивший Новый 2017 год дарил лишь улыбки, счастье и хорошее настроение.

Полезно будет знать, что наступающий год – это год Красного Огненного Петуха. Всем известно, что этот символ – знак весьма яркий и интересный. Данный представитель Восточного гороскопа элегантен, даже демонстративен и, конечно, невероятно общителен. Чтобы весь год прошел на благоприятной ноте, Красному Огненному Петуху нужно постараться угодить с самого наступления Нового года. Если вы желаете знать, как правильно встретить Новый 2017 год, что и кому подарить, как накрыть стол и еще много полезного и интересного, - этот материал для вас.

В следующем году будет царить стихия огня, поэтому в оформлении новогодней обстановки делайте ставку на теплые цвета. Выбирайте оттенки красного, бордового, оранжевого, желтого. Пурпурный, розовый, золотой, терракотовый, коричневый также привлекут внимание Петуха. Именно в этих цветах нужно встречать будущий 2017 год. Следует избегать холодных бледных оттенков – они слишком мрачные для яркого амбициозного Петуха. Так же недопустим любой намек на хищников. Хотя Петуху присущи эпатаж, яркость, блеск и неординарность, праздничный наряд должен быть изысканным и выполненным в одном стиле. Это правило касается и оформления интерьера.

ЧТО ПРИГОТОВИТЬ?

На новогоднем столе должно быть все и побольше. Забудь о банальном оливье, подключите фантазию и кулинарные книги – и создайте невероятные блюда, которые удивят всех гостей. Причем вовсе необязательно готовить дорогостоящие шедевры, ведь смелые сочетания обычных продуктов вполне могут стать основой для нового салата или пирога.

Конечно же, не стоит забывать и о сервировке. Чтобы блюда выглядели и вызвали восторг уже своим видом, праздничный стол нужно умело сервировать.

ПРАЗДНИЧНЫЙ ИНТЕРЬЕР

Театр, как известно, начинается с вешалки, а праздник - прямо с прихожей. Возьмите несколько кусков проволоки, согните их кольцом и обвейте серебряной или золотой гирляндой. Перед вами венок, к которому можно прикрепить еловые ветки, подвесить колокольчики, золотые и алые банты. Еловые ветки можно использовать для настенных новогодних композиций. Украсьте еловые лапы миниатюрными игрушками, елочными шарами, лентами, конфетами и так далее. Их можно закреплять на проволоку, приклеивать или сажать на степлер, можно также позолотить или покрыть искусственным снегом. Снег имитируется с помощью специальных аэрозолей или пенопласта.

Люстры и торшеры очень удобны для размещения новогодней атрибутики. Для большей красочности можно сделать подвесные новогодние украшения. Вам потребуется: проволока, мишура, дождик, бусы и шары. Из проволоки делаете каркас в виде круга, на скотч закрепляете мишуру. Затем на равном расстоянии друг от друга на бусы или дождик прикрепляете елочные шары, и всю эту красоту подвешиваете к потолку.

Очень красиво смотрятся «заснеженные» ветки. Сделать это нетрудно: натрите на терке пенопласт и посыпьте им ветки, предварительно слегка смазанные клеем. Также можно сделать и «заиндевелые» ветки. Для этого нужно приготовить крепкий солевой раствор, вскипятить, погрузить в него ветки на 5-6 часов, затем осторожно вынуть, чтобы не стряхнуть кристаллы, просушить. Через некоторое время ветки будет не узнать.

Один из самых волшебных моментов в новогоднем празднике - когда гаснет свет, и комната озаряется огнями елочных гирлянд. Выложите из них цветок или символ наступающего года. Атмосферу торжественности создадут большие интерьерные свечи на праздничном столе.

Не обойдите вниманием окна - вырежьте из бумаги трафареты с новогодними мотивами. По ним аэрозолем на стекло нанесите искусственный снег или изморозь. Можно написать новогоднее поздравление.

Чтобы создать стильную новогоднюю композицию для праздничного стола, вам потребуется прозрачная стеклянная или хрустальная ваза. Положите в нее разноцветную мишуру, шарики из фольги, бусинки, грецкие орехи, еловые шишки, разноцветные елочные игрушки.

Словом, фантазируйте и экспериментируйте. Создавайте настроение и делитесь им с близкими.

НОВОГОДНИЕ ПРИМЕТЫ

В разных странах приход следующего года связывают с множеством необычных примет. Например, на Кипре в последние секунды уходящего года выключают свет, чтобы включить его в Новом году как символ счастья, удачи и мира. В Японии существует примета, что встречать у себя на пороге огненные знаки нужно с деньгами в карманах. Если они увидят блеск монет, то досыплют еще, а в противоположном случае могут посчитать такой жест за неуважение к себе и навсегда покинуть дом. Мексиканцы верят, что пока бьют куранты, нужно успеть загадать 12 желаний и съесть такое же количество виноградинок. Если успеешь, то в новом году сбудутся все желания!

РЕЦЕПТЫ ПРАЗДНИЧНОГО СТОЛА

«СЕМГА В СЛИВОЧКАХ»

Ингредиенты: филе семги – 1 кг, сыр - 100 г, сливки 10% жирности - 300 мл, луковица - 1 шт., приправы.

Приготовление: перед приготовлением следует подготовить противень, на котором и будет запекаться рыбка. Противень нужно будет смазать маслом - сливочным или растительным. Следующим шагом будет подготовка соуса. Для этого понадобятся сливки, в которые можно добавить любые рыбные приправы или перец, словом, все, что является в предпочтении. Нарезанные кусочки филе аккуратно выложить на противень, и залить получившимся соусом.

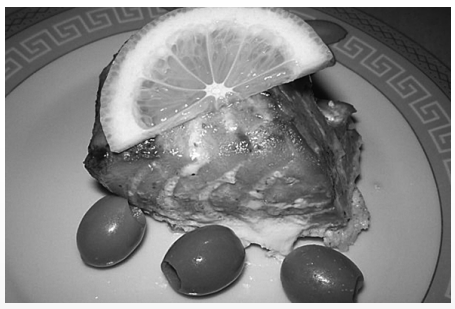

Завершить композицию следует натертым на крупной терке сыром и нарезанным полукольцами луком. Лучшим вариантом будет накрыть получившееся произведение фольгой. Первый и основной этап приготовления завершен.

Осталось дело за малым - отправить семгу в духовку. Для этого лучше заранее подготовить необходимую температуру, разогрев духовку до 180 градусов. Семга приготовится примерно за 25 минут. Горячее блюдо готово!

ГАРНИР ИЗ КАРТОФЕЛЯ

Ингредиенты: картошка – 10 шт., яичный белок – 2 шт., оливковое масло, приправы.

Приготовление: сначала стоит нарезать очищенный картофель дольками. Затем готовится соус, в котором будет запекаться картошка. Для этого потребуются яичные белки, которые взбиваются до пенообразной массы. К этой массе добавить нарезанную картошку и все перемешать, добавляя необходимые специи и приправы.

Противень, на котором будет выпекаться картошка, следует тщательно смазать оливковым маслом. После этого выложить всю красоту на противень и отправить в разогретую до 220 градусов духовку. Картошку достаточно выпекать около получаса, не забывая периодически помешивать.

САЛАТ «ЕЛОЧКА

Ингредиенты: консервированный лосось - 1 банка, сыр - 250 г, лимонный сок, крекеры, помидор, укроп.

Приготовление: салат довольно прост. Следует измельчить лосося и добавить к нему натертый заранее сыр. К полученной смеси стоит добавить немного лимонного сока и приправы. Все это нужно тщательно перемешать, до получения однородной массы, из которой можно легко вылепить что-то наподобие конуса - это и есть в будущем елочка.

Чтобы придать елочке реальный и праздничный вкус, ее нужно украсить веточками петрушки так, как бы могла выглядеть настоящая елка. Из помидора можно вырезать звезду и использовать ее в качестве верхушки для елочки.

В качестве новогодних игрушек можно использовать зерна граната. Крекеры понадобятся для того, чтобы есть это блюдо.

ТВОРОЖНЫЙ ТОРТ «СКАЗКА»

Ингредиенты: творог – 500 г, сахар - 250 г, яичный желток - 2 шт., сливочное масло - 150 г, молоко - 250 мл, желатин - 30 г, изюм, фрукты на выбор.

Приготовление: для приготовления данного торта не потребуется духовка. Нужно будет взбить два яичных желтка со сливочным маслом, затем добавить к получившейся пене измельченную творожную массу. Желатин нужно залить горячим молоком и обязательно остудить.

После того как желатин остынет, стоит смешать все ингредиенты. Из получившейся массы можно оформить торт любой формы и убрать его на 2,5 часа в холодильник. После заморозки, торт следует украсить любыми фруктами, которые больше по вкусу. Вот и готов десерт!

ОБЪЯВЛЕНИЯ

РАЗНОЕ

♦ **Утерянный диплом №86 ИН0003985 рег №1679,** о среднем профессиональном образовании, выданный КПУ №9 города Когалым в 2009 году на имя Ягуба Бинямовича Элимурадова, считать недействительным.

♦ **Котята 1 месяц,** рыжий и белый. К лотку приучены. **Тел. 69-462.**

КУПЛЮ

Паи, акции НК «ЛУКОЙЛ», «ЛУКОЙЛ-фонда», «КНГФ» и другие. Тел.: 71-457, 33-720, 8 926 886 40 20

Паи, акции НК «ЛУКОЙЛ», «Газпрома», «Роснефти», Сбербанка, «Когалымнефтегеофизики». Тел.: 71-747, 2-20-27.

ПРИМИТЕ ПОЗДРАВЛЕНИЕ

Городской Совет ветеранов поздравляет
ветеранов (пенсионеров) войны, труда, ВС и ПО
и жителей города Когалыма «серебряного» возраста
С НОВЫМ 2017 ГОДОМ!
Крепкого здоровья, благополучия вам и вашим близким.

ИНФОРМАЦИЯ

ПРИГЛАШЕНИЕ ДЛЯ УЧАСТИЯ В ТЕНДЕРЕ, ПРОВОДИМОМ ООО «ЛУКОЙЛ-КОМИ»

Уважаемые господа!

Настоящим приглашаем вас принять участие в открытом двухэтапном тендере **№ 128/16** на право заключения договора: «Супервайзинговые услуги по контролю за проведением методов увеличения нефтеотдачи (МУН) и интенсификации добычи нефти (ИДН) на месторождениях ООО «ЛУКОЙЛ-Коми» в 2017-2019гг.».

Окончательный срок подачи заявок на участие в тендере и заполненных квалификационных анкет – **10.01.2017.**

Дата проведения первого этапа тендера **27.01.2017 в 10:00** по московскому времени.

Дата проведения второго этапа тендера (торги) **09.02.2017 в 14:30** по московскому времени.

Информацию по тендеру можно получить в Интернете по адресу: komi.lukoil.ru или по телефону: (82144) 5-53-28.

УПФР В Г. КОГАЛЫМЕ ИНФОРМИРУЕТ,

что с января 2017 года пенсионерам г. Когалыма будет производится единовременная выплата в размере **5 000 РУБЛЕЙ.**

УВАЖАЕМЫЕ ПРЕДПРИНИМАТЕЛИ!

Корпорация по развитию малого и среднего предпринимательства сообщает об изменениях Программы стимулирования кредитования субъектов малого и среднего предпринимательства.

Одним из направлений деятельности АО «Корпорация «МСП» является оказание гарантийной поддержки субъектам малого и среднего предпринимательства.

В целях поддержки субъектов малого и среднего предпринимательства, осуществляющих деятельность по приоритетным направлениям развития науки, технологий и техники в Российской Федерации, а также субъектов, реализующих инвестиционные проекты, развивающие неторговые сферы, реализуется Программа стимулирования кредитования субъектов малого и среднего предпринимательства.

В рамках программы субъектам малого и среднего предпринимательства предоставляются кредиты в сумме от 10 млн рублей до 1 млрд рублей для приобретения основных средств, модернизации и реконструкции производства, а также для запуска новых проектов по ставкам 10,6% для субъектов малого и среднего предпринимательства и 9,6% для субъектов среднего предпринимательства. Льготная стоимость кредитов обеспечивается за счет предоставления Банком России уполномоченных банком кредитов под поручительство Корпорации под процентную ставку 6,5% годовых.

Для получения кредита инициатору проекта, соответствующему условиям и требованиям Программы, необходимо обратиться в уполномоченный банк и предоставить документы в соответствии с требованиями банка.

В настоящее время подписаны соглашения с 31 уполномоченным банком. Из них: Банк ВТБ (ПАО), ВТБ 24 (ПАО), ПАО «СКБ-банк», ПАО Банк «ФК Открытие», ПАО Сбербанк.

Контактные лица по взаимодействию с АО «Корпорация «МСП»:

- Вероника Юрьевна Путилина, заместитель дирекции – начальник отдела по взаимодействию с органами региональной власти Дирекции регионального развития, тел. 8 (495) 698-98-00, доб. 369, VPutilina@corpmsp.ru;
- Ростислав Игоревич Акалович, советник отдела по взаимодействию с органами региональной власти Дирекции регионального развития, тел. 8 (495) 698-98-00, доб. 245, RAkalovich@corpmsp.ru

Информация о результатах конкурса на замещение вакантной должности муниципальной службы в Администрации города Когалыма

В соответствии с решением конкурсной комиссии (протокол от 26.12.2016 №05/16), в связи с отсутствием кандидатов, изъявивших желание принять участие в конкурсе на замещение вакантной должности муниципальной службы - начальник отдела финансово-экономического обеспечения и контроля комитета по управлению муниципальным имуществом Администрации города Когалыма, признать конкурс несостоявшимся.

К СВЕДЕНИЮ

ЕЖЕНЕДЕЛЬНЫЙ МОНИТОРИНГ РОЗНИЧНЫХ ЦЕН НА ОСНОВНЫЕ ПРОДУКТЫ ПИТАНИЯ ПО ГОРОДУ КОГАЛЫМУ С 19 ПО 26 ДЕКАБРЯ 2016 ГОДА

(по информации БУ «Региональный центр инвестиций» при Департаменте экономического развития Ханты-Мансийского автономного округа - Югры)

№ п/п	Наименование товара	Ед. изм.	Средняя цена по г.Когалыму на 19.12.2016 (в руб.)	Средняя цена по г.Когалыму на 26.12.2016 (в руб.)	Отклонение (+/-) в процентах за период с 19.12.2016 по 26.12.2016
1.	Масло сливочное	кг	302,60	302,60	0,00
2.	Масло подсолнечное	кг	96,22	96,22	0,00
3.	Молоко цельное пастеризованное жирностью 2,5-3,2%	литр	68,80	68,80	0,00
4.	Яйца куриные	10 шт.	55,56	57,29	3,11
5.	Сахар-песок	кг	54,28	54,65	0,68
6.	Хлеб. рж. рж-пшеничный	кг	53,09	53,09	0,00
7.	Мука пшеничная	кг	32,76	33,12	1,10
8.	Соль поваренная пищевая	кг	13,38	13,65	2,02

За минувшую неделю в городе Когалыме повышение цен наблюдается на четыре вида товара. Понижение цен - не наблюдается. На 26 декабря 2016 года город Когалым по стоимости набора из 26 наименований продуктов питания занимает 10 место в рейтинге среди 13 городов округа.

ОТЧЕТНОСТЬ ПО ОХРАНЕ ТРУДА

О предоставлении работодателями города Когалыма форм отчетности «Информация о состоянии условий и охраны труда у работодателей, осуществляющих деятельность на территории муниципального образования» за 2016 год.

Уважаемые работодатели! Администрация города Когалыма напоминает, что в соответствии с законом ХМАО-Югры от 27 мая 2011 года № 57-оз, в срок до 5 февраля 2017 года вам необходимо представить информацию о состоянии условий и охраны труда у работодателей за 2016 год в отдел по труду и занятости управления экономики Администрации города Когалыма по форме, утвержденной приказом Департамента труда и занятости населения ХМАО-Югры от 16 февраля 2012 года №1-нп (приложение 4).

Формы отчетности «Информация о состоянии условий и охраны труда у работодателей, осуществляющих деятельность на территории муниципального образования» будут обрабатываться посредством Автоматизированной информационной системы «Состояние условий и охраны труда в Ханты-Мансийском автономном округе – Югре» с помощью экспортирования данных (внесенных работодателем) из файла формата Excel, выгруженного из программы обработки данных для заполнения работодателем (самостоятельное формирование файла указанного формата не допускается).

Выгруженный из Автоматизированной информационной системы «Состояние условий и охраны труда в Ханты-Мансийском автономном округе – Югре» файл формата Excel, для заполнения работодателем, а также разъяснения по заполнению форм отчетности размещены на официальном портале органов местного самоуправления города Когалыма (www.admkogalym.ru.) в разделе «Экономика и бизнес» в подразделе «Труд и занятость» подраздел «Внимание работодателям». Также файл для заполнения можно получить на электронный носитель или по электронной почте.

Методическое руководство работой служб охраны труда, сбор и обработка информации о состоянии условий и охраны труда у работодателей осуществляется специалистами отдела по труду и занятости управления экономики Администрации города Когалыма:

- Юрий Владимирович Цевка (специалист-эксперт) телефон/факс – 93-764, e-mail: yrij.cevka@admkogalym.ru.
- Снежана Владимировна Мартынова (главный специалист) телефон/факс – 93-785, e-mail: snegana.martynova@admkogalym.ru

Отдел по труду и занятости управления экономики Администрации города Когалыма приглашает работодателей города к сотрудничеству, взаимодействию и обмену опытом по вопросам охраны труда.

Также информируем работодателей города Когалыма и специалистов по охране труда о возможности обращения в отдел по труду и занятости за разъяснениями (устными и письменными) по вопросам труда и охраны труда.

Отдел по труду и занятости управления экономики Администрации города Когалыма.

Уважаемый работник!

Если при приеме на работу с вами не заключили трудовой договор в письменной форме и в вашем трудовом договоре не указан размер оплаты труда, а заработную плату вы получаете «в конверте», не удивляйтесь, если:

- **вам не оплатят больничный лист;**
- **вам откажут в получении ипотечного, денежного или товарного кредита;**
- **вам откажут в получении имущественного налогового вычета;**
- **при оформлении трудовой пенсии в отделении Пенсионного фонда вы обнаружите на лицевом счете меньшую сумму накоплений, чем ожидали.**

С целью снижения неформальной занятости населения, легализации «серой» зарплаты, а также выявления «серых» работодателей, уклоняющихся от уплаты страховых взносов во внебюджетные фонды, работают «горячие линии».

«СЕРАЯ ЗАРПЛАТА»?

У ТЕБЯ КРАДУТ:

- **ЗАРАБОТАННЫЙ ОТПУСК;**
- **ОПЛАЧИВАЕМЫЙ БОЛЬНИЧНЫЙ;**
- **ДОСТОЙНУЮ ПЕНСИЮ.**

Информацию о нарушениях ваших трудовых прав вы можете сообщить по телефону «горячей линии» ГИТ в ХМАО-Югре 8 (3467) 32-71-81, на электронную почту gitugra@mail.ru, а также по телефону «горячей линии» Администрации города Когалыма 93-817 в рабочее время.

ПРИМИТЕ ПОЗДРАВЛЕНИЯ!

АФИША

НАВСТРЕЧУ ПРАЗДНИКУ

ПОЛИЦЕЙСКИЙ ДЕД МОРОЗ В «ЖЕМЧУЖИНЕ»

В рамках ежегодной акции «Полицейский дед Мороз», проводимой Министерством внутренних дел Российской Федерации, сотрудники городского отдела полиции посетили комплексный центр социального обслуживания «Жемчужина».

Полицейские пришли в гости в компании Деда Мороза и Снегурочки с подарками, приобретенными на личные средства. Ребята с удовольствием водили со стражами порядка хоровод, участвовали в конкурсах и читали стихотворения. В завершении встречи было сделано памятное фото.

Новогодние поздравления и подарки от правоохранителей дети получают не впервые, и это становится доброй традицией. Как отметила начальник отделения по делам несовершеннолетних Елена Адамова, в предпраздничные дни Полицейский Дед Мороз вместе с Общественным советом при ОМВД России по г.Когалыму также посетит семьи, попавшие в трудную жизненную ситуацию:

- От лица всего коллектива отдела Министерства внутренних дел по г.Когалыму желаем когалымским ребятишкам, их мамам, папам, бабушкам и дедушкам, прежде всего, крепкого здоровья, благополучия, личного и семейного счастья. Желаем, чтобы в каждом доме был не только достаток, но царила атмосфера уюта и душевной теплоты. И конечно, всем успехов в работе, учебе, во всех делах, которые ждут нас в новом 2017 году!

ОМВД России по г.Когалыму.

КОГАЛЫМСКИЙ ВЕСТНИК ЕЖЕНЕДЕЛЬНАЯ ГОРОДСКАЯ ГАЗЕТА
УЧРЕДИТЕЛЬ: Муниципальное казенное учреждение Администрация города Когалыма (628481, Тюменская область, Ханты-Мансийский автономный округ-Югра, г.Когалым, ул. Дружбы Народов, д.7).
Газета зарегистрирована Управлением Федеральной службы по надзору в сфере связи, информационных технологий и массовых коммуникаций по Тюменской области, ХМАО-Югре и ЯНАО 13 марта 2014 года. Регистрационный номер ПИ №ТУ72-01077. Индекс 54326 (04326 для организаций).
ГЛАВНЫЙ РЕДАКТОР: Т.А. КАЛИНИЧЕНКО.
Дизайн, верстка: Ольга Дерюгина, Гульнара Назмутдинова. Корректура: Валентина Рычагова.
Адрес редакции и издателя: 628485, Тюменская область, ХМАО-Югра, г.Когалым, ул. Молодежная, 3, офис 1. Контактные телефоны и адреса электронной почты: приемная - 5-03-55 (факс), гл. редактор - 2-66-48. E-mail: kogvest@mail.ru Сайт: www.kogvest.ru отдел рекламы - 2-35-55, e-mail: vek.reklama@mail.ru
Отпечатано: КГ МУП «Когалымская городская типография» (628483, г. Когалым, проспект Нефтяников, 1А/2). Заказ 3026-3029. Время подписания номера в печать по графику в 14.00. Номер подписан в 14.00. Тираж номера 1010 экз. Цена 17,60 рублей. За содержание рекламных материалов редакция ответственности не несет; рукописи не рецензируются и не возвращаются. ® материал опубликован на правах рекламы.